康德新聞
夕刊
七月十六日發行
發行者 康德新聞社
發行所 康德新聞社奉天支社
奉天市大和區田町九號

國境乂安勿弛宣化之手
協和會 新民會 合作力行
在承德舉會協議滿華接壤地區工作

【承德十五日電】西南部國境長城地帶之治安肅清、逐次收其實效、而鑑于華北側國境地帶之宣化工作尙有不充分之處、日前華北新民會與熱河省協和會本部開催國境地區宣化工作協議會、今番新民會最高顧問鈴木中將來承之機會、開兩國國境地區治安宣化工作協議尤爲進步、即決定今回之綱領、將兩國之接壤地區分爲三區、新民會協和會及各關係機關代表出席之下、各集團實行交換情報及關於國境物資之交流其他諸工作之協議、因之本年度定於八月中間開催第一次會議、於十月及十二月開催第二次會議、

南方建設進展方殷
鈴木企劃院總裁視察談

【東京十五日電】關於爲南方派遣軍將兵之慰問與國家計畫策定之基礎的南方經濟情形之調查、於本月二日就南方視察之途的鈴木企畫院總裁、自海南島出發、歷訪西貢昭南島、蘇門答臘、爪哇婆羅乃、西里伯、菲島各地、走破一萬五千餘公里之行程、已於十四日歸京、對東條首相視察報告、十五日後午一時參內拜謁天皇陛下委曲奏上現地情形、奉答種種垂問告終使命、同日已由情報局公表此旨、鈴木總裁同時並於企畫院、發表現地調查談話如左、（上圖鈴木總裁）

△企畫院總裁談 此次之視察、除緬甸外亘南方占領地區全部遂行、今歸京第一語於國民者、爲現地陸海軍將兵於士氣旺盛對治安之維持、經濟之建設、非常努力、且以不能想像之速度進展、若言其理由、乃現地軍之建設始終遂行、戰鬪之根本精神向建設邁進故我等對現地軍之獨創性與其行動力、加以萬幅信賴、至少若與以現地推進不受阻止之力、得安心視察現地之進展、

一、現地之治安節節復興、居民服軍之威德、從順協力建設殊此乃形成開發異狀進展之一有力的要素、以日軍之戰鬪精神爲樞軸之居民、不惜協力、此即現地統治之現狀、

一、按一般情形而言本年度之物動計畫上期待於南方物資之部分、蒸得充足又確信爲有富裕誠令人氣壯、

一、現地之具体的工作、一切委諸現地軍之措置惟人力乃有一定限度、故國家綜合計畫策定乃制約於一局地而自全局樹立、故此際觀現地事情特稍感者、唯一爲戰捷目的之達成、故爲達成目的、必須籍戰鬪精神之發露、策定國家計畫云、

長征北冰洋

（1）激浪 日本的艦艇正在猛烈展開激浪出征呢！您站在艦橋上可以覺得船體向左右激動的動搖、您再站牢了脚步看的時候、那艦首嘯嘯地衝起來的、不是一朶大浪花嗎？那正是衝破自然和大自然挑戰的日本艦隊鐵一般的意志啊！（海軍省許可濟第五七一號）

蒙旗建設隊開始誕生活動

【張家口十六日電】蒙古政府興蒙委員會本着民族之復興、教育之普及徹底經濟之確立等興蒙施策之綱領、而實踐躬行之成績大體良好、嗣後爲強化此等施策之進展計、蠶會發表蒙旗建設隊要綱、以十年計畫育成旗民、爾來進行諸般之準備之結果、目下人事及隊之編成並所要之資材等已整備完了、於十五日午後在遠來莊舉行隊之結成式、由十六日赴本年第一次計畫之目的地察盟廂黃旗、錫盟西蘇尼特旗、烏盟四子、而建設隊之編成分爲總務調查、工程、民生、教育、實業、保安等七班、該一行四十餘名、於右三旗、以三個月設立模範村、設置生活合作社與蒙學校（小學校）保安隊、村公署、以此等爲中心、指導國內各村、故蒙旗建設隊之活動大有可觀、其成果殊堪期待云、

伊拉克首相訪問希總統

【柏林十五日電】據德軍司令部發表、希大總統、於十五日、在李賓特洛夫外相立會之下、受伊拉克首相凱拉尼之訪問、兼作與談笑、凱拉尼否認英國勢力下之現政府、期待樞軸國之聲援、欲回復伊拉克之獨立云、

事實打破英美機心
日本蘇聯關係依舊
東鄉外相闡述國際情勢

【大阪十五日電】下阪中之東鄉外相、十五日午後臨席在新大阪旅舘擧開之日本經濟聯盟關西支部發會式、一場致詞中確言蘇聯政府過去成立之英美蘇協定、不包含關於日本帝國之事項、謂關於日蘇關係敵國側之謀略宣傳、已被摑粉碎、頗表注目、其致詞要旨如左、（圖東鄉外相）

開戰以來早已七個月、日軍所收之赫赫的戰果、與盟邦德意之輝煌的大戰果相呼應、樞軸陣營之旗色大振、美英側今頗示苦戰之態、即美國雖擁有豐富之資源、於今尙不易急速整備戰時体制、他方賴於美國救援之英國、於東亞、歐洲相繼慘敗結果、印度濠洲受有脅威、北非之守備又復潰亂、其前途正如秋風黃葉、開戰當初美英政府專唱望於長期戰、而宣傳待兩三年後戰備充實時則轉於總反攻惟最近又有本年爲決定此次戰爭大勢的重大危機之有力主張、

政府當局亦漸次轉於積極的戰爭指導方針、於歐洲置重點於對蘇聯之物資援助乃至第二戰線之結成、於東洋置重點於援蔣及濠洲印度之防衛強化等於其間可以窺見企圖對日反擊之氣運、此種傾向、畢竟不外因在東亞之屢戰敗戰而由於敵國側之焦慮的結果、尤其美英船腹身困難之狀況最近頓形惡化、且因樞軸側之通商破壞戰、美英船舶之喪失、遂達於極其雄浩量、有顏於重大危機之勢、作由此點觀之兩國朝野之憂色漸與厚實爲當然之者、而與太平洋於一致之範圍內而協力戰局之推展、

同時、歐洲戰局之推移明爲決定此次戰爭歸趨之一大要因、故美英極力援助以思對德意之對英美抗戰、有所牽制挫折、但最近該方面之戰況、與此非開戰同時、似於德意側頗示有利的進展、原來蘇聯與美英自德蘇戰爭勃發以來、美英利用蘇聯之必要、與要求蘇聯之依存美英、之、最近已見締結、英蘇美約、帝國與蘇聯邦之關係、依然以中立條約有所規律、最近敵國側、雖間日蘇因特殊關係之本質、乃應檢討事也、即德蘇戰爭之再開迫於目睫之間蘇聯關於自美英供給武器及其他物資、或實現第二戰線等、乃有從來以上積極援助的必要、

地方惡戰苦鬪中之美英、僅對蘇聯、因無於德國外、戰局維持之方策、故以單獨不媾和之確約大西洋憲章之受諾等爲代價、順應蘇聯之要求、希其諒解之、蘇聯邦政府、關於帝國之約定、不包含若何之確約、帝國與蘇聯邦之關係、

緬句之失陷、乃證美英之遮斷援蔣路線故重慶陣營更受深刻之打擊、現出苦悶之情況、嗚呼今次依存美英之機關有所縮心焉尤勇於其實施、今如文字所載一面戰爭一面從事建設確信我國民有克服萬難當因成就之最精神耳指導者各位之奮鬪殊堪期待云

日軍完全佔瑞安

【浙江戰線十五日電】對於浙江省南岸最後之要衝瑞安、猛加肉薄攻擊之日軍精鋭部隊、於十三日夕刻突入瑞安城、自北東部逐次掃蕩城內、遂於該夜完全占領該地、於此浙江省全域即完全置伏於日本旗之下矣、敵暫編第三十三師之一部、由於日軍猛攻、受有潰滅的打擊、敗告散亂、向福建省境方面遁走、瑞安縣城乃爲隔於溫州南方約五十公里飛雲江河口之城市也、有高二丈寬一丈餘之城壁、環繞之市街與城內城外二區、人口約三萬、爲茶煙草柑橘等之主要產地、與溫州之間有運河相通云、

痛炸各地伏敵如鼠
日海軍機溫州方面作戰記

【上海十五日電】中國方面艦隊報道部發表、七月七日突由甌水方面開始行動之日陸軍部隊不出一週間攻陷溫州、不出旬日押瑞安之要衝、其間日有力海軍之航空部隊連日敢行溫州方面之爆擊支援陸軍部隊攻略溫州担任擊滅附近之敵隊于其經過即於七月五日爆擊溫州爆破敵之倉庫群二、軍事施設廿二、該六日復爆炸溫州並樂清爆破軍事施設十二處、七日又爆破瑞安、平陽及古鰲頭之敵軍要施設十七處、使之發生猛烈之火災、八日九日十日爆擊粉碎古鰲頭、平陽、瑞安等之敵重要施設三十四處、尤其攻擊古鰲頭之際、敵燃料庫群與中國海之對齊水艦實行爆破、又於十一日冒飛雲江之急流水路警開中之日舟艇、致該江右岸之沖陽、發生火災、予以敵據點甚大之損害、更連日以大編隊擊破瑞安方面之敵遂行警開之任務、於飛雲江之漫流遭遣處分敵敗流之爆破雷云、

【浙江前線十五日電】東中國海溫州方面之帝國海軍部隊與陸軍部隊緊密協力、當肅擄大戰果中、而海鸞之精鋭自五日以來、與陸上及水上部隊之追擊相互呼應、縱橫活躍、即於五日溫州及樂清方面之敵軍事設施四十二處強襲、毀告爆碎、七日粉碎瑞安、平陽方面之敵軍事施設廿七處、翌日之猛襲瑞安、平陽方面之敵軍事施設三十四處均投有命中彈、一方水上艦艇大事活躍、擊威溫州方面之水路、處分機、雷及攻擊要衝等、陸戰隊之精鋭、與陸軍部隊協力、日下適攻擊飛雲江及瑞安附近溫瑞江之諸據地云、

新地稅施行上重要事項

新的地稅法、已於今日（十六日）正式公佈施行矣、經濟部當局爲期全國民徹底瞭解新地稅法施行之要義、特同時發表新地稅法施行上重要事項如左、

現行地稅制度、於新制度施行同時、行以廢止、新制度施行於全國、本制度爲對地籍整理之成果而立案者、故在原則上、應依新地稅法課稅者、乃爲地籍整理完了之地域、而對於地籍整理尙未完了之地域之徵稅標準、稅率及納稅義務人、仍依舊地稅法課稅、

（一）依新地稅法課稅之地域

（二）納稅義務人 依新地稅法之納稅義務人、限於每年九月一日現在地稅豪帳上登錄之所有人受登載者、但對於其土地上已設定地上權、耕種權或典權、而於地稅豪帳上登載地上權人、耕種權人或典權受登載時、其地上權人耕種權人或典權人、亦爲納稅義務人、再從新特別區之滿洲鐵道株式會社附屬地之賃借人及舊北滿特別區內官公有地之賃借人中、其以四年以上之賃期間所賃借之土地之賃借人、亦登載於地稅豪帳、爲指定借地之賃借人、使其負納稅之義務、

（三）課稅標準及稅率 依新制度之課稅標準、其爲宅地及鑛泉地者、以地價爲課稅標準、其爲旱田、水田其他之土地者、以收入價格爲課稅標準、以此等地價或收入價格、係以地籍整理之際所設定之等級總地價除以宅地及鑛泉地爲地價之千分之一、旱田、水田其他之土地以收入價格之千分之十、茲爲供參考起見、將新制度與舊制度之負擔比率、就旱田觀之、於舊法地稅額全國平均每一陌爲八角六分、於新法大致全國平均每一陌爲一圓零一分、

（四）縣、旗、市、街、村稅採用附加稅制度、向來對於縣、旗、市、街、村稅、雖以獨立稅課徵地捐或地費、此次對此作爲地稅之附加稅、地捐改爲地稅附加費、且於附加稅率、設以最高限制率、以謀土地負擔之適正、地稅之百分之二百以內、市地稅之百分之六百以內、街村地稅之百分之三百以內、再從新爲納稅義務人受地稅附加費、應繳納之地稅附加捐及附加費、限於施行後二年間、適用半減稅率、以謀其擔負之緩和、

以貨幣戰潰滅渝府
辟地幣制實施統一仍希日方援助
周佛海在日談

【東京十五日電】國民政府財政部長周佛海、十五日午後五時於帝國旅舘、會見記者團、發表談話要旨如左、周佛海氏會見記者團（在日外務省）

此次訪問日本之目的、乃對當此次幣制改革、日本所予以多大協力援護、表示謝意之謂意、並關於今後國民政府之財政及金融健全的發展、與日本當局遂無隔意之懇談、對此切望日本國朝野之多加援助、而中央儲備銀行之設立、方一年有半、且於華中複雜之情勢下、幣制統一之大業、亦於短日月中達成、完全爲所未能預料者、此不外爲大東亞戰爭中日本的赫赫戰果所賜、對此日本朝野之協力結果、不勝感謝之至、然已一掃舊秩序之上海、南京、清鄉地區及其他主要都市之地方農村、今猶有不少舊幣之勢力、故對於此等地方、亦速以中央儲備銀行券實現幣制之統一、不待言更必須覺悟、重慶側對我方通貨工作之極力妨害、故我想以儲備銀行券之流通程度、爲滲透國民政府政治力之一標準、而以通貨戰之勝利爲目標前進、今此幣制統一、於凡有方面、均具重大之意義、惟於達成其眞正目的之前途尙有幾多難關、即今後之儲備銀行券之價値必須使之安定、預法幣慘落的苦杯之民衆、對儲備券之前途、現在亦不斷安心、蓋關於中央儲備銀行券之對軍票、維持十八圓行市之日本政府的諒解成立對社會民心予以非常大好之影響、故國民政府、仰求日本之協力、請與軍票之一體化、絕對堅持儲備銀行券之對軍票價値、同時關於中央儲備券之自體價値維持、亦務力爲不使物價昂騰、乃必須使物價安定、又爲物價統制、與通貨安定同時、更必須向必需之生產增加與物資之安定、然物價之安定、物資之統制爲非常困難工作、故關於新紙幣之維持強化並華中經濟之安定、必須求日本之援助協力云、

漢口儲備支行 將於月末開設

【上海十五日電】儲備銀行今次於漢口設置支行、其支行經理內定由洪學周氏就任、預定今月末、最遲在來月初開業云、

印度國會派 將開全印委會

【里斯本十五日電】以國民會議派運用委員會之印度獨立決議案爲契機、於是英印關係、已入最微妙之階段矣、據瓦爾達來電稱、會議派運用委員會定於八月七日在孟買招開全印國民會議派委員會、而前此在八月四日、亦決定於孟買招開、即以今次之決議案爲中心、擬爲於孟買會議時之運用委員會的對策云、

赤軍危機降臨頭上
德蘇戰局已達重大局面

【里斯本十五日電】德蘇戰局、抵至十四日、似達重大局面之態、該日深更之美聯莫斯科電稱、確認赤軍之危機、茲誌之如下、處於具有壓倒的優勢兵力及裝備之德軍猛攻下、亘自莫斯科北部、至高加索北門全長一千公里之戰線、工業上戰略上之重要據點、均於德軍之鐵蹄下特被蹂躪、於是赤軍之防南、即頻告危殆矣、直迫於此戰局之急激展開、非祇爲克列姆林地方、空氣緊張、即當局由於新聞及無需放送、均謂祖國之危機、乃迫於最後之一息、須拚命阻止德軍之進攻、即以如此之悲壯調子呼集國民、並拉馬達及紅星報均說明第二戰線即時結成之急務、德軍特有顯著之活躍狀態者、乃於以波格洛爾及米留羅斯加維爲中心之南部地區、對於高加索關門斯達林格勒、自北西方及西方二方面、加以重大威脅、基於推測於此數次戰局之如何、則赤軍頁於全線、須自頓河東岸後退、已有破綻、再者路香同普地區、赤軍之敗退亦對於莫斯科威脅增大、則而各方面之情報、亦盛傳無比德軍之壓倒的優勢德軍今次之大攻勢、備可決定今後之德蘇戰局也、

爾焦夫西南蘇聯軍大敗

【里斯本十四日電】路透通信莫斯科電稱、十四日蘇聯情報局發表於爾焦夫西南方德蘇兩軍間實行激戰之戰局、遵旨如下、爾焦夫西南方德軍衝於赤軍之背後、同時遮斷後方之交通連絡、行將包圍、而赤軍由二日至十三日展開激戰、此戰鬪赤軍死傷與有多數之戰車優勢之德軍者約七千、行方不明者五千以上、遂擲棄其防衛陣地、不得已撤退云、

赤軍拋棄窩羅尼斯兩市

【莫斯科十五日電】蘇聯情報局十五日夜發表、赤軍於窩羅尼斯與德軍激戰之後、拋棄波格洛爾、米萊羅布

莫斯科陷重圍
德軍南北双管齊下

【里斯本十五日電】據情報稱、德軍之新攻勢已經開始、且加報稱、沿頓尼次河向東方擴里的諸地區、亦猛烈展開激戰、且德軍猛攻窩羅而西方夫格勒、嗣後有對窩攻斯科之略之傳說、可是無確報、由各地報道綜合德軍有壓倒的戰果、而蘇聯情報局發表於十五日夜鄂圖地區有力之德軍之新攻勢、因處古約夫地區之敗退而西方之脅威日益增大、莫斯科之北部及南部皆受德軍之重壓、大有與昨年十月包圍莫斯科總攻擊當時相同之趨勢云、

鏟平障碍共謀繁榮
廣田特派大使在泰放送

【盤谷十五日電】廣田特派大使、十五日夜由無線電放送、約以三十分鐘、力言日泰親善、其放送要旨如左、（圖廣田特派大使）

大東亞戰乃爲確立東亞諸國諸民族共長享平、和安定、繁榮之共榮圈、故其達成不待言、並非容易事、前途尙須忍耐有不少應克服之困難、俱感幾多障碍與戰爭共同種得勝利、而醫藉建設實現東亞興隆之理想、先須東亞之諸國諸民族、尤其爲同盟國之泰日兩國民、心意相合而共同目的之前進、去年十二月八日東亞戰爭方一勃發、貴國即與日本帝國緊密協力、使日本朝野對泰國之此種好意協力、深爲感銘、同時貴國之勤作、乃基於東亞興發之重大時局所示之決斷、以信念與見識並國民諸君一系不紊之結合、支持指導者、向戰爭目的之達成邁進、今對此種態度、不禁深表敬敏之念云、

晚刊本六張

日陸軍省任司政長官

【東京十五日電】陸軍於十四日關於司政長官三氏司政官二十八氏、發令如左、按被任命者均爲司法官出身此次發命如左、△陸軍省發表（十四日）

東京經濟院部長 工康 [illegible]
大阪區裁判所檢事 藤田三郎
司法省行刑局第一課長 安達勝彌
任陸軍司政長官（二等）（各通）
判事 內海靜雄
司法書記官 岡本吾市
典獄 東邦參 內田譲文
判事 河合勇
同 蘇島利郎
司法書記官 村上朝一
判事 我原潤三
檢事 野村英夫
判事 毛利野富治郎
任陸軍司政官（三等）（各全）
判事 池田雅一
同 古河靜夫
陸軍少尉 福島幸夫
檢事 稻鹽規一
陸軍少尉 竺原巍
任陸軍司政官（三等）各全
檢事 澤田隆義
判事 渡部繁那太
同 牧野賢藏
檢事 岡村三郎
同 門司惠行
任陸軍司政官（四等）（各同）
判事 河野力
同 志方文次
檢事 德永正陽
同 寺山能雄
同 矢野建治
判事 平賀健太
任陸軍司政官（五等）（各同）
判事 池田正亮
同 兒玉垣雄
任陸軍司政官（六等）（各同）

公告
乙種化學藥品康德九年第三期需要申請量徵收之件
對於康德九年第三期乙種化學藥品之需要申請量擬以徵收、務希按右記要領火速辦理手續爲荷
要領
一、提出書類 康德九年度第三期需要申請書（康德九年度十月起十二月止）
一、用紙樣式第二號樣式（申請用紙按實費分發）
一、截止期日 康德九年七月三十一日嚴守
一、申請書提出處 奉天市敷島區協和街五段三十五號 乙種化學藥品輸入配給協議會
一、申請者之區分
1、有團体之申請者該團体總彙申請
2、無團体之申請者由申請者直接申請
一、統制品目 省略之
一、注意事項
1、需要數量算出根據詳細說明記入之
2、前年度同期之使用實績數量詳細記入之
3、可能作代用品者此品目數量明記之
康德九年七月十五日
乙種化學藥品輸入配給協議會

募集滿人女工手
一、年令 自十四歲至二十歲
一、待遇 優厚依據各人之年令學歷及經驗而定
一、期間至康德九年七月二十一日
希望者請逕來左記地接洽可也
奉天市大和區春日町第十三號
滿洲武田藥品株式會社

遺失合同 敝人於康德四年度領有奉天市交換土地合同一紙係奉天市所有土地位居奉天市東關嚮陽寺胡同東至前峰營胡同西至官地南至德隆胡同北至和姓面積拾八方丈（即大東街一段一六〇號）敝人所有之土地係在奉天小東關魏園北胡同東至佟姓西至趙姓南至魏園北至官地共拾陸方丈（即小東街一段一一一號）茲因不愼丟失該合同不論落於何處概作無效除由奉天市另發土地交換執照外特此聲明 奉天市小東城門裡仁義和 李仁芝

募集
一、滿系自動車運轉手若干名
二、滿系自動車運轉手助手若干名
三、滿系雜役若干名
有希望者攜自筆履歷及像片來社接洽
奉天市小西區惠工街三段（元同和自動車）
滿洲自動車製造株式會社 庶務課人事系

兌契作廢 敝人於康德八年四月九日將所有氷窖機全具從中出兌與于瑞亭張玉恆二人名下兌價六千元三期交清第一期于瑞亭交兌價一千元張玉恆分文未交現經年餘兌契失効除將于瑞亭一千元返還外報聲特此登明 出兌人 孫 模範

緊要聲明 啓者敝號王君顯另有高就於康德九年七月一日將身股財股全部清算撤出該君在櫃時應辭作保等事一概無効嗣後本號財發萬金概與王君顯無關特此聲明 協力鐵工所啓

宅地出售 茲有本大市內宅地兩段一爲十畝有奇一爲六畝粮米工廠或住宅均極適宜願價出售茲座落奉天市小西街五段九一號二戶趙宅爲代理有願購買者請即往接洽可也

聲明叔侄脫離關係 啓者敝人趙子敬與家侄趙忠政字治國已於數年前析居近因忠政不務正道染有嗜好之癖時有招搖現明故僞是以由登載日起嗣後凡屬財政担保及違犯法律上一切事宜各自負責與敝人毫無關係除在關係官廳聲請備案外特此鄭重聲明仰祈親友各貴官商普知可也聲明人奉天市瀋陽區一德街趙子敬

感謝戒煙神速 敬啓者敝夫妻二人素因體弱多病初服鴉片少許以救燃眉之急日久病態重而癮已成斯時終欲戒除苦無良方幸閱報章得知奉天市大西門外振華醫院唐院長對於戒煙治病素有經驗敝乃攜妻實入該院診病忌煙經唐院長實施醫療妙術竟於二旬間戒除多年之煙癮百病全癒未受痛苦感謝之餘特登報端略表謝忱 鳴謝人 奉天省葛鴻閣 遼中縣葛雲淑 謹啓

公認
留日教師滿洲首創學費低廉寄宿完備隨時入學額滿截止
奉天 國光女子洋裁學院
科別 本科一年（洋裁專修）夜班半年（日語算術洋裁各班）（洋裁升學各科目）速成半年
瀋陽區一心街六段一六號

北市場
共益大舞臺
梅派青衣花衫 譚派正宗老生
先期 售票
言慧珠
王琴生
對號 入座
譚世英 閻世喜 李世琦 貫盛吉 周維峻 趙炳嘯 朱桂芳 宋繼亭 郝效蓮 朱遇春
十七日
新戲迷傳

預防疾病襲來
治療肺癆，首重營養，經營足，則抵抗力強，肺菌無法侵入。本品是補肺防癆的特效藥。
兒童發育時期，宜補給多量維他命AD，哈利巴補能促進發育，助長消化，抵抗一切疾病。
如缺乏維他命A，即發明目翳，此藥力不足。既要速服本品，非但可預防目疾，且可養成鋭利目光。
哈利巴
奉天市春日町十一
田邊製藥會社

B2
パピリオ
拍必麗
三種雪花膏、A、B、C、
粉白粉十二色（新肌色四種）
頰紅十二色 口紅八色
東京麻布本村町伊東化學研究所

眼科普光丸
專治各種眼病
主治 男婦老幼內障眼病雖似好眼視物不明時人散大瞳神漸小…
定價 每封八元外埠函購由郵局科號匯款即寄 眼法購藥時附有說明書
奉天市小西邊門外市署路南老爺廟內
林軒醫室獨家經售

診療 產科
大西醫院
內外科、性病科、其他電氣、太陽燈、超短波
各科治療戒除各種麻醉藥慢性中毒負責斷癮
院址 奉天市大和區浪速町三番
電話 事務用 三二三五一 病室用 二四七八
院長 樂德軒
助產士 孫靜波
病室完備・入院便方

新典型的
禮服料
套三服料
風衣料
協和料
大連街新大
隆豐
電話 三三二四五 二九七四號 五二〇七〇
堂堂登場
請速選購

青年音樂家的壯舉！

調查北方少數民族生活實況
踏徧深山曠野蒐集珍貴資料

丸山和雄氏

滿洲自興亡四千年、環繞以前變轉無常之東洋歷史的回轉、而於滿洲國北邊與深腹地探討仍繼續營求北方少數民族之舊宗教及文化、進可明瞭古代滿洲之實態、甚於南方異民族之統治、欲提供新參考資料、此劃期的調查研究、乃由一電電社員之手、默默進展、今日已收有幾許輝煌之成果云、

就職於滿洲電電事業課調查班之丸山和雄君（廿九）、即本話題之主人公也、該君出身於東京音樂學校、於在學中、精通音樂以身欲探討北方少數民族之文化、已高燃決意及激烈之熱血矣、而於電電入社後、爲大東亞版設之一環、將來對於此等少數民族之文化政策遂行上、往往痛感重要性、於是望、又確得軍、政府、滿洲民族學會、建國大學等側面的協力、於茲、丸山君多年之宿願、即踏出輝煌實現之第一步、開始決死的現地踏査矣、乃自烏蘇里阿木爾之長大河畔、深入大興安嶺之山嶮或於呼倫貝爾大草原、及於人煙稀少北邊滿洲之廣烈大自然中、負擔錄音機伴有通譯一二、於此、即見北方珍克斯之朴素、與精悍之俄倫春、格爾齊、及索倫達霍爾等蒙古回教之宗教的生活、展開所有不同少數民族之原始的經營矣、丸山君、於彼等之營生中、實身臨其境、於二週間或三週間、均與彼等共同寢食、同時回偲祖先之偉業、日親彼等之壞諺之古代音樂、即飽嘗秘藝之舞蹈、普通日本人不容易聽出來的、就是加哥爾齊族之言語、與日本無異、例如魚、大醬、湯發聲皆同、彼等之坐法、兩足折成四折、彼等民謠之中、由很優秀、尤其詩歌極佳、彼等之祖先、文化甚高、乃一强大民族、經丸山君之調查研究、對樂譜民謠、加以正確翻譯、同時依此、將民族學、言語學上之純學究部門、經滿洲民族學會、建國大學會各專門學徒之手、加以解明研究、

總之丸山君、苦心之踏查行、已經過二年、錄音機及記錄、文獻、寫眞等、已有莫大之功績、第一次完成、倘需數年、而此等異民族宗敎、文化、歷史等系統的研究調查、於世界上爲最初之試驗也、其成果如何、殊堪注目云、

東亞大都市大會
九月中旬在首都舉行

集滿洲國大東亞共榮圈下大都市之第二回東亞大都市准真今秋九月十二、三之二日間、於國都新京大和旅館開催、所決定於大會出席都市及行事、豫定如左、

▲主催側新京、奉天、哈爾濱、吉林、撫順、安東、鞍山、牡丹江

▲參加側日本＝東京、京都、大阪、神戶、橫濱、名古屋、京城、釜山、平壤、台北、大連、札幌、函館、横須賀、川崎、長崎、佐世保、靜岡、仙台、廣島、吳、福岡、八幡、熊本、小倉

中華＝南京、上海、北京、天津、漢口、青島、廣州、廈門、濟南、太原、杭州、汕頭、蘇州、

蒙古＝張家口

▲第一日（十二日）午前十時開會、祈念大東亞戰爭完遂由奉天市長述開會禮辭、推薦議長後、由大迫準備局長報告大會開催經過並趙哈爾濱市長主催都市代表致辭、對中有參加都市代表大久保東京市長致禮辭、由後藤撫順市長宣言、由阿川安東市長發聲、三唱日滿華三國萬歲、午後移入議事、

▲第二日（十三日）（午前）議事九時四十分繼開、當即移入最後協議希望第三回東亞大都市大會之開催地後、有島崎鞍山市長及出席代表之禮辭、三唱第二回東亞大都市大會萬歲而閉會、

揮起聖鍬從事增產
大鶴開拓團勤勞奉仕隊的實況

【吉林省盤石縣大鶴村開拓團松本特派員現地報告】關於滿洲國的食糧增產、我也在我等村來開拓的分村大隊、從奉吉線的樺甸山驛下車經過山間的險備道路、向東走出約十二公里、目的地大鶴村、已現在山間沃野上、因爲來的忙下種、很村的增產青春部隊來藏增產特別班、石松團長以下全團員皆前來迎接四月十日獻身於山間之拓地爾來兩個月有餘對於大鶴村之發展、續行一致協力、大鶴開拓團、以母村之一成約六十戶建設爲目標、前年移來五月先遣隊廿四戶、加本年四月移來之本隊、現在五十戶二百三名之總員共爲三部落、今春又得每村男女青年奉仕隊之應援、起耕去年二倍餘之水田五十町步早田二百町步、無論協力之實績由母村向分村之遺憾發揮團員奉仕隊員一致奉仕隊、無論爲何、均與生員一同努力、原來是從本家來新宅幫忙、並不是移居到此地、午前五時起床鐘一響全員一齊起床、朝之禮式畢後、女子奮手炊事、男子則前往行食前作業、黃昏纔休息下來、大家團坐、談天、歡舞、早已忘了一天的疲勞平除外云、

產業報道隊
視察昭和製鋼所

【鞍山大塚產業報道隊員十六日電】居鞍山一夜之產業報道隊第三班、於十六日午前午後、視察昭和製鋼之現地、午後七時五十七分、乘車赴湯崗子、預定十七日赴蓋平、視察實驗農村、農事試驗場、

傳威廉劇團
將載譽歸

出演成績更見精純 滬名影星傳威廉氏率帶之上海影星劇團、巡迴至滿各大都市後、博得采碟不少、前日捲土重來、二次載譽到奉、在城內勸業商場中光明影院出演兩日、叫座之力更佳、雖炎熱或大雨中、無不堪堪擁擠、益以輕車熟路、其演員如拉爾小姐等、技術更見精純、前此拉爾在奉曾留『肉感小姐』之譽、今隔兩月風塵、略見瘦減、於是柔媚之中、又增嬌娜、驪驪台上、爲島增色不少、聞該團演畢、即離奉歸去、餘日甚暫、大可珍惜云、

間島省聯開幕

【延吉電】間島省聯、於十六日午前九時起、以二日間、在延吉公會堂、由神吉省長、中原次長以下各地區代表出席之下、盛大開催、第一日（十六日）開式宣言、及國民儀禮、中央本部長訓示、其他終了後、午後即開始協議、關於左記之議案、始終熱烈討議、

一、關于時局之詔書奉答徹底之件

一、大東亞標準語之日語普及徹底之件

一、農產物增產蒐貨確保並收買價格調整之件

一、以下十四件

發揚增產報國精神
足立君以身殉農場
＝東寧農場報國隊的美談＝

【牡丹江十五日電】處於滿蘇國境第一線東寧報國農場、率領日本內地從於全縣之農村中堅青年、而揮動增產鋤鍬之產業報國推進隊醫導隊長西村富三郎氏、因於八月、在內原招開編成推進隊之討論會、遂於十四日午後十時十分、自牡丹江出發、路經新京、就歸國之途矣、而據該氏、乃以十八歲青年之熱情、爲增產之報告即於國境僻地爲報國農場隊員、仕爲美靈之實事同時談及亡人父親者與增產之心情如下、殊爲感激讚也、

東寧報國農場隊員、於今春由四月抵至現地之足立弘（十八 茨島縣）君、於六月末作業中、不料偶患劇偶、即變丹毒、送收容於東寧縣立病院、隊長及其員等均盡心看護而病勢轉重、遂於七月二日即化爲東寧報國農場最初之英靈矣、其後該君之葬儀式、乃於十一日在現地報國農場、有現地軍官民多數之列席、即總大學行矣、隊員等、思及明朗達之足立君、均於靈前堅誓增產報國之決心、而時別感激隊員者、即於葬式之當日、該君之父親、寄來如下電報稱、『吾兒志半而亡、深可惋惜、至希死之遺骨、於全隊員平安終了任務而歸國之十一月前、請納置之一室爲荷』、足立君之家族、有兄弟五人、弘君爲長子、乃爲双親所依恃之人也、因此有斯

即有斯親、均忍耐悲痛、至於期欲達成愛兒遺志之嚴父的態度、不僅使隊員感激、且亦激勵現地之軍官民矣、

謀市職員素質向上
委囑講師舉開講習會

奉天市於十六日午前十時、二階會議室、開催協議會、結果決於七月二十日至八月十八日以前、委囑各科長股長級爲講習會講師、對署員實行精神訓話、講習實務大要、官紀、財政概要、市政都市行政、經濟及時局講話等、以謀市職員實質向上、其結果殊堪期待云、

觀象台派員赴各縣
實施簡易氣象指導

在農產物增產途上、氣象之考查、實有莫大關係、且在科學昌明之時代、此種氣象之研究更宜注意、奉天省公署及觀象台、擬定由本月十八日起、派員分赴各縣實施簡易氣象器具、距赴現地實施指導、及適否訂正、其各縣日程如左、七月十八日瀋陽縣、十九日撫順、廿日本溪、廿一日鐵嶺、廿二日海城、廿三四日蓋平、廿五日復縣、廿六日新民、廿七八日海原、廿九日興京卅一日奉天、遼陽遼中及法庫康平除外云、

股票行市

場況

本日前場、股價低跌後、從事整理、往來近於『飽和』、一般對於議股、多事觀望云、

奉天滿取（前場）

	開盤	收盤	大價	小價
滿取	四五七	四五四	四五七	四五一
新東	一三五一	一三五四	一三五四	一三四九
鐘紡	一五六三	一五五五	一五六三	一五五五
新鐘	一〇三七	一〇三六	一〇三六	一〇三三
滿業	五八七	五八二	五八七	五八二
全新	一五五	一六九	一五五	一六九
滿鐵	一七三	一七六	一七三	一七六
全新	三六六	三六一	三六六	三六一
營口紡	四七一	四七一	四七一	四七一
煙草	一〇六六	一〇六五	一〇六六	一〇六五
滿煙	七一〇	七一〇	七一〇	七一〇
東煙	一〇七九	一〇七六	一〇七九	一〇七五
電業	五六三	五六三	五六三	五六三
全新	一三三	一三三	一三三	一三三
新銀	—	—	—	—
商船	[illegible]	[illegible]	[illegible]	[illegible]
五品	[illegible]	[illegible]	[illegible]	[illegible]
鞍材	二三〇	二三一	二三一	二三〇
南新	二二〇	—	二二〇	二二〇
大新	一〇一	一〇一	一〇一	一〇一
興新	[illegible]	[illegible]	[illegible]	[illegible]
電電	一三三	一三三	一三三	一三三
全乙	[illegible]	[illegible]	[illegible]	[illegible]
全新	[illegible]	[illegible]	[illegible]	[illegible]
胡新	[illegible]	[illegible]	[illegible]	[illegible]
收新	[illegible]	[illegible]	[illegible]	[illegible]
持工	[illegible]	[illegible]	[illegible]	[illegible]
產	[illegible]	[illegible]	[illegible]	[illegible]
地土	[illegible]	[illegible]	[illegible]	[illegible]
新撫	[illegible]	[illegible]	[illegible]	[illegible]
新電	[illegible]	[illegible]	[illegible]	[illegible]
毛織	[illegible]	[illegible]	[illegible]	[illegible]
全新	[illegible]	[illegible]	[illegible]	[illegible]
大商	[illegible]	[illegible]	[illegible]	[illegible]
全新	[illegible]	[illegible]	[illegible]	[illegible]
新工廠	[illegible]	[illegible]	[illegible]	[illegible]
滿化	[illegible]	[illegible]	[illegible]	[illegible]
土木	[illegible]	[illegible]	[illegible]	[illegible]
東拓	[illegible]	[illegible]	[illegible]	[illegible]
瓦斯	—	—	—	—
日畜	—	—	—	—

安東市況（前場）

	開盤	收盤	大價	小價
滿取	[illegible]	—	—	—
滿業	[illegible]	—	—	—
新東	[illegible]	—	—	—
胡新	[illegible]	—	—	—
取新	[illegible]	—	—	—
新鐘	[illegible]	—	—	—
滿鐵	[illegible]	—	—	—
電業	[illegible]	—	—	—
同新	[illegible]	—	—	—
營口紡	[illegible]	—	—	—
煙草	[illegible]	—	—	—
滿煙	[illegible]	—	—	—
東煙	[illegible]	—	—	—
滿園	一〇八〇	—	—	—

哈爾濱市況（前場）

	開盤	收盤	大價	小價
滿取	四五九	—	—	—
新東	一三五五	—	—	—
滿業	一七六	—	—	—
新鐘	一〇三五	—	—	—
滿鐵	七六四	—	—	—
電業	五五三	—	—	—
全新	—	—	—	—
大新	—	—	—	—
興新	三〇六	—	—	—

大連市況（前場）

	開盤	收盤	大價	小價
五品	一七三	—	—	—
滿取	四五一	—	—	—
大新	一三六	—	—	—
新東	一三五一	—	—	—
鐘紡	一五五九	—	—	—
新鐘	一〇四一	—	—	—
鄭航	一二一四	—	—	—
全新	一〇五五	—	—	—
商船	九八〇	—	—	—
帝人	九一六	—	—	—
人新	—	—	—	—
日畜	八〇九	—	—	—
日石	八〇一	—	—	—
鋼管	七二四	—	—	—
滿業	五八二	—	—	—
滿鐵	七三三	—	—	—
同新	—	—	—	—
大機	—	—	—	—
同新	—	—	—	—
電業	五五四	—	—	—
全新	—	—	—	—
瓦斯	七三〇	—	—	—
滿化	四九一	—	—	—
土木	一七三	—	—	—

東京短期（前場）

	開盤	收盤	大價	小價
新東	一三四五	一三四九	一三四九	一三四三
新船	一二一四	一二一一	一二一五	一二〇五
全新	一五五	九五五	九五五	九四五
鐘紡	一五五九	一五五〇	一五五九	一五四六
新鐘	一〇三九	一〇三五	一〇四三	一〇三九
帝新	九六	九三	一〇	九〇
人新	—	—	—	—
大新	一三六	一三五	一三四	一三五
鋼管	七二四	七二五	七二五	七二一
日石	八〇一	七九八	八〇一	七九八
滿鐵	七七三	七七六	七七六	七七三
東工	八〇三	八〇三	八〇三	—
日畜	八〇七	八〇五	八〇四	—
水產	四九一	四九〇	四九五	—
滿業	五八一	五八二	五八四	—

國債行市

十六日　每票面百圓　包括經過利息

國債名		
第一次四盧	九七、五五	九八、二七
第二次〃	九七、五〇	九八、一七
第三次〃	九七、三〇	九七、七九
第五次〃	九六、九〇	九七、七九
第六次〃	九六、九〇	九六、九六
第九次〃	九六、三〇	九六、八八
第十次〃	九六、三〇	九六、八八
第十一次〃	九六、三〇	九七、八二
第十二次〃	九六、三〇	九七、三六
第十三次〃	九六、二〇	九六、四四
第十四次〃	九六、二〇	九六、二〇
第十五次〃	九六、二〇	九六、三〇
第十六次〃	九六、二〇	九六、五三
第十七次〃	九六、〇〇	九六、八九
第十八次〃	九六、〇〇	九六、九九
第十九次〃	九六、〇〇	九六、八九
第二十次〃	九六、〇〇	九六、六六

獎勵儲蓄報國
總理親自揮毫

總理站在陣頭上、亙全滿展開的儲蓄運動、正是一大國民運動、那麼您、我在職場、在街頭在家庭、趕緊來貯蓄吧！揮筆寫完了『貯蓄』兩個字、一口氣又寫了個『報國』他放下筆諄諄的說道『貯蓄乃是國民崇高的使命、您若想起前線的苦勞、這十五億十五億圓！僅僅這個數目積聚起來、也很可補助國家呢、它的方法很簡單、就是貯蓄、張又寫個甚麼？就是廿億、卅億、也應該貯蓄啊！』

（寫眞爲總理寫出『貯蓄報國』的張總理）

儲蓄報國
四千萬人
十五億！

保健講座

酒害之研究

劉哲著

世界各國。莫不以酒爲敬賓。祭神暢談消愁之品。至其利害。人多不知。酒之名稱。白蘭地。或土忌。葡萄酒啤酒糖酒。高粱酒。汾酒。紹酒等。名目甚多不能盡述無論何種之酒。皆以其主要成分之醇爲作用其他香味等均無若何效力。唯爲適口之酒證。

醇（或謂酒精）性質爲無色液體。有一種芳香。至極低溫度仍爲液體燃之以火。即發青燄以其熱度極高。故化學試驗常用

酒之害（醇之害）

身體上狂飲後狀態心跳。頭痛嘔吐。呼吸苦悶。困倦思眠。麻醉神昏。隔時食思顯減。精神不振。且飲量愈釋而愈大。若交過性之毒害。必大損其胃腸。發慢性的胃腸病。妨身體之發育。於壯年時尤甚。肥胖之人。其脂肪益增。虛弱之人。日見癱瘦。至此非日夜飲酒不能作業。及安眠。全身倉白。易罹腦病。脊髓病。神經病。肝胃病。心及血管之變質。故酒客患病。陷於不幸者最多。其子女必虛弱癡呆。其餘毒之蔓及無已時。智育上之害。大減腦力。與記憶力。雖有天賦英俊之才能。亦爲酒困。大丈夫可不慎乎。

德育上之害精神與奮。動作粗暴。喜怒哀樂。不顧禮法。試觀牢獄中酒客甚多。

經濟上之害酒客日日飲此。以終年計之。爲數甚鉅。若以一國計之。則國家經濟上之損失大矣。

酒雖有害。若少用之。或偶一飲之。亦可助胃氣。强心力。散愁思。助文思於食前飲之爲宜。至幼年。及肺病咯血者。精神病腎病者。均不宜飲之。以免生病也。（至酒之害及入身各部及內腑之談俟後另誌）

家庭與趣味

傷風是百病的源泉
兒童應當預防的

『傷風是百病的源泉』只由這句話來推察、恐怕也能夠知道所謂『傷風』這種病是不是可以預防的了。那麼我們爲兒童的得怎樣才能使我們的身體不傷風呢？玆簡要的述說在下面。

『兒童一冷一熱便要傷風（感冒）』這本來是一般人們都知道的一種保健常識。但是卻有容易傷風的兒童和不容易傷風的兒童等區別。容易傷風的兒童。是有腺病質滲出性體質的兒童。先天性徵毒等虛弱體質的兒童。

不容易傷風的兒童。是與此相反沒有這些虛弱體質而是皮膚强健的兒童。

因爲這樣。預防傷風的方法。也自然由於虛弱體質的兒童和强健體質的兒童之不同而其別的。

强健體質 練習耐寒

强健體質的兒童『練習耐寒』是第一忍要的條件。這『練習耐寒』的方法爲兒童者。可以時常的在戶外的新鮮空氣和日光裏遊玩。並且要在可能的範圍內。少穿衣服。

曾時常的看見外國的兒童們。寒期裡光着下半截的腿在戶外迸跳的遊玩。這眞是一種在『練習耐寒』上一種很好的方法。原來像這樣很能夠積極的能使兒童的皮膚而儘量的使其抵抗力强化的。

但是這種方法。卻不是尚未慣服就可以實行的。總得漸逐的減少腿下半截所穿的東西。而漸漸的練習下去。並且在使皮膚的抵抗力强化的同時。而對於榮養等亦得注意。以使全身的抵抗。力都能强化。

除了這樣以外。還有幾種不可不注意實行的。這便是兒童的居室。或寢室不要過於溫暖了的事兒。

只使寢床溫暖暖的。而練習即使在寒期裡也能夠克服了開着一小部分窗戶安眠那樣的習慣。這樣的作去兒童便可以漸漸的養成耐寒的體質而不容易傷風的了。

再者。兒童在戶外玩的汗漠流水的回來的時候。必須更換了襯衣。因爲若不這樣而叫汗任意的存留在身上。便會容易傷風的。

虛弱兒童 更加慎重

次者。再說一說虛弱的兒童。這也是以時常的在戶外接受新鮮的空氣爲要緊的條件。並且移地而居更是相宜的。不過是應該移到海岸去好？還是遷移到山野去好？還不可以一概而論因爲有由於年齡和體質的不同而有適宜與不適宜的區別的所以。關於這一點。總得要和醫生商量而選擇適當的時期和地域的。

本來虛弱的兒童也是以開放生活爲非常相當的。不過這也得打聽醫師慎重而行的。

鋼筆尖的長壽

同學們！鋼筆是我們離不開的好友。無論書寫或寫算。他是時常替我們出力的。可是你曾經感覺鋼筆尖是要常換的嗎？一定有過。因爲筆尖發銹。而對於書寫大多不便。還是因爲什麼緣故呢？

我告訴你。墨水的成分。除了五倍子和鳥蘗外。還有樹膠。昇汞。硫酸等物。硫酸的性質非常劇烈。能夠腐蝕金屬。墨水中的硫酸量雖不多。但鋼筆尖常常與他接觸。用久了當然也會被腐蝕而生銹的。只有黃金。硫酸對他不能起作用。所以金製的筆尖。都不會腐蝕的。

時常更換筆尖。非但不勝其煩。新換的不見得比舊有好使用。因爲用過數次的筆尖。他的剛柔勁是已經調和了的。再說這小物件。因爲他是金屬品。價格較過去漲了許多。普通的一元錢才可買到十來個。正當提倡節約時期。我們應當注意。在每次用鋼筆尖之後。用一塊薄軟的布或綢。把筆尖上殘餘的墨水擦去。這樣。筆尖的壽命。一定可以延年了。（秦軒）

新主婦之新職責

女人。於世界裡。是那麼緘默地在社會裡努力的人吧。社會裡面的動作。總是男人佔去。女人沒有任忍。

末免失之於不省識女性的偉大的社會裡層的功績。

家庭沒有女性。不成其爲家庭。社會沒有女性。不成其爲社會。尤其這非常時代。主婦在家庭裡。其重要性。無異於職場上的戰士。

家庭裏。一個主婦。她所應負的責任。不但重大。而且最緊要。但處理家庭工作的方針。是如何能以有適量的發達。全要在主婦的工作成效怎樣。作一個家庭的事務。也不是簡單的。要是主婦處理的不當。家庭也有紊亂的可能。所以賢能的主婦。必須有下面所述的原則。

一、計劃家庭

家庭的事情。大多是有一定的步驟。每天並沒有什麼重大的變更。但處理方法。也該有相當的計劃。譬於時間的分配。是最緊的尤其在夏冬兩季。天時長短。立刻顯見。對於工作進行上。必須有相當的計劃。如『打掃房屋』。『清潔庭院』『兩餐烹飪』。『縫紉女紅』。以甚致於照養孩子。記載事項在進行的次序上。都該有相當時間的支配。因爲這樣。按步就班的處理。自然有相當的成績。

二、經濟預算

一個家庭。當然要以經濟爲生活的樞紐。但是度量支出。必須有相當預算。按計劃收入的多寡。作一個概觀。如同每一個月的費用。房租。飲食。教育。日用。衣服。一切一切家內開支。總要對於所收入的。不要每月都結錢。就能維持下去往往作主婦的。不會度日。錢一到手。就無統計的濫盡。這樣。還能有興家之望麼。

三、節儉生活

經濟預算。是節儉生活的草案。節儉生活。是經濟預算的實行。在簡單的小家庭。固然人口少。生活沒有大難。要在富裕的家庭的裡。僕役很多。那麼節儉要先從主婦自己節儉起。換句話說。就是由上至下。都拘着平等待遇。有福同享。有難同患的精神。才能使大家苦幹。就怕待遇不均。主婦口口聲聲說節儉。但實在是大享快樂。主婦輕衣美味。卻給僕役粗茶淡飯。這一定要惹起反感的。故此主婦應該首先節儉。

四、對人態度

對人態度。應該和靄。才顯出主婦的寬大氣度。無論對於僕婦使女以及手下工作人。對待他們。要有一定的溫和。該賞則賞。該罰則罰要知僕役也是指力氣吃飯。工作是他的義務。薪金是他的權利。主婦對於此點要格外的注意。恩威並施。待遇公允。一定使人安心在手下工作。

組字【小學生】

『大日滿一同打倒小英美』十字、是錦州省立黑山國高校史玉書組成的

飲用牛乳者應注意的事

牛乳是衛生上等的滋補品。其中含有多量的鈣質。脂肪。和維他命。都是對於身體有莫大的利益。不過其中也有相當的危險。因爲他也很有傳染病菌的可能呢。現在雖然對於一般牛乳業者之消毒工作極爲重視。但無論如何。要使牛乳絕對沒有微菌。這幾乎是不可能的。所以喝牛乳的人。在未飲用以先千萬須要先把牛乳煮過。據專家的實驗牛乳中的傳染病菌。普通的微菌在攝氏表六十的熱度下。過二十分鐘便都要死了。而同時牛乳中所含的養分。在六十度下也不致受甚麼損害。這樣看來。吃牛乳的人。能把牛乳用六十度的熱力。煮到二十分鐘就可算安全無害了。

還有一點是我們應當注意的。牛乳中的微菌在溫度適宜的時候。就極易繁殖。所以我們每一次飲用不了。應該把所餘的最好放在冷涼的地方爲是。

傻麻質斯病與治療
常綿延數年或一生不愈

傻麻質斯。舊稱痛風。又稱歷節風。有急性（通發二三日）慢性（甚延十年或二十年）之別。又分關節傻麻質斯（發生於關節）與筋肉傻麻質斯（發生於項背腰胸的筋肉間）二種。通常的情形。多由感冒及過度使用筋肉後。以筋肉發汗之後忽然受寒。又有於各種傳染病的續發症中。頻發之筋肉痛。此在臨症上又常稱爲單純的筋肉傻麻質斯。但亦有因不明的原因而顯發的。茲特將病狀及療法。略述於次。

一、病狀　傻麻質斯一般的症狀。多現筋肉硬化。或伴有神經性的筋肉痛。其平常最現的部位。多在肩胛筋項筋。脊筋。腰筋。臀筋等處。亦有同時侵筋膜而起發作的筋攣縮。或持續而不堪忍受的劇痛情形。可是三五歲的小孩子。患此種症候的極少。所以隨年齡大。愈容易罹發。又本症雖經一時治好。然而易於復發且歷時過久。往往筋肉有隆起的現象若是成爲慢性的時候。照中國醫書上說的是不容易根治。故有棉延數載。或竟一生不癒。甚至有帶病終身的。

二、療法　對這種病。最好是在未成慢性時。即速加治療。普通最效的療法。厥爲溫泉療法。

影片集錦

風流寃魂的由來

記得是一個『如此繁華』的『新舊上海』的『女子公寓』裡住着一位提倡『安樂』的『流氓小姐』。出入祕密。如同『化身姑娘』。

『都市風光』。滿佈着『私奔』的『桃色新聞』。因爲她眼光很高。看不上這些『爲師而目的』『女少爺』。竟與『戀愛博士』。發生不解之緣。『初戀』之始。當然是『紅粉骷髏』般的『不要命的戀愛』的生活。每日在『鍍金的城』『戀戀花』似的。過着『痴情鶯侶』。眞是相見恨晚高唱『知心曲』。這一對了。不料這『夜半歌聲』。被一位上海的交際花『孟麗君』偵知。乃大事宣傳。弄得『滿城風雨』。於是跑到『黃浦江邊』之『飛花村』。實行同居。粗茶淡飯打不斷他們『昏狂』般的愛情。於是結了婚。而組織了『大家庭』。同村的人都說他兩。不亞如『獅洞春與薛仁貴』再世。眞所謂『同命鴛鴦』了。

光陰荏苒。『似水流年』的幾度『花開花落』。她已經懷孕了。正值春天的『淸明時節』。發現了一位『女人』給他的『情書』。氣急之下。把他撕了粉碎。她正在七無頭緒。『王先生吃飯難』的問題發生了。於是坐着『新月快車』。而離開了上海『王先生到農村去』後。方知與他戀之『芸蘭姑娘』。藏嬌金屋於『珍珠塔』。從此之後。夜不『露宿』。她空做着『富貴春夢』。而無可奈何。她正在『閨房孤子』。忽然來了一群『生龍活虎』般的『黃金大盜』。搶去了她『粉粧樓』內所藏之『夜明珠』與『珍珠衫』以及她心愛之『金鋼鑽』。『情場失敗』。經濟方面又失敗。她受此『雷雨』般的打擊。不知流了多少『胭脂淚』。她在傷心之餘。拋棄了『小天使』。投『富春江』而死矣。一變『風流冤魂』。飄入到『入間地獄』。（人言）

內科小兒科產婦人科及其他一切
入院隨意
郭氏醫院
院長郭文高
產婦人科有女醫師郭李松林擔任
電話四、三三九一
地址奉天城內鐘樓南滿明春飯店東隣

歡迎主顧
大連
裕和旅館
優待團体
東鄉町十五番地・電二三八九一

セーラー
萬年筆
（謝拉牌）

古界獨特的神効秘藥
京城
都藥房淋藥
嘖嘖好評
本藥爲預防花柳病絕妙之藥
▽特價▽
試藥 一劑 四圓
半劑 八圓
一劑 十四圓
主治 急慢性淋疾（冷症）子宮帶下症 ……
合資會社 都藥房
全滿總配給所 奉天江ノ町八 まむし蝮藥房
電話（三）四五五五
全滿各地有名藥店均有
積年久的淋病與婦女病（冷症赤白帶）
一劑入腹即止
百發百中
保能斷根
永不再犯
女患者諸位

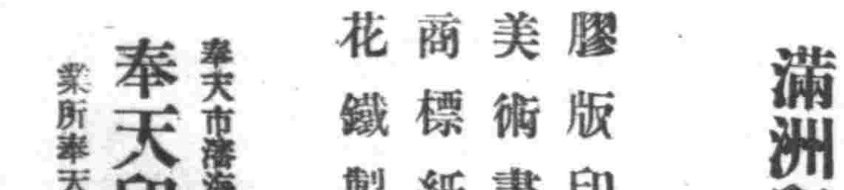
大連市雲井町一九番地
滿洲印鐵製罐廠
電話長四一二六三一
膠版印刷
美術畫片
商標紙盒
花鐵製罐
各種化粧品盒及瓶盖
奉天市瀋海區吉祥街一段三〇號
奉天印刷製罐廠
營業所奉天市小西街一段十一號
電話二一一六二一一六五番

胃腸營養
若素
適應症
胃腸諸症
未老先衰
小兒虛弱
產前產後
肺結核
夏天與結核
結核在夏天是最危險不過的，若想治療牠，非按以下三步驟不可，第一就是先殲滅肺菌，第二要調整胃腸，第三要進以相當營養，按這三步去治必定痊癒
最完善的療法
所說的完善療法就是服用若素因爲若素的成分裡，有專殲滅肺菌的，也有專調整胃腸的，至於營養方面，任何營養成分都有，所以患者服之，不但能藥到病除恢復原狀 身體且可因此而益健

包裝 五〇瓦・二七〇瓦・九〇〇瓦
價目 一圓・三圓・十一圓
奉天・若素製藥株式會社

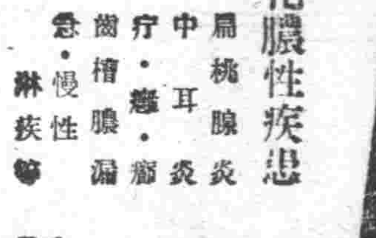
化膿性疾患
扁桃腺炎
中耳炎
疔・癤・癰
齒槽膿漏
急・慢性淋疾等
本劑對於前記諸疾患之病原菌如葡萄狀及連鎖狀球菌並淋菌等、得由內服法而發揮硫醯胺劑之特異的侵害與撲滅作用、同時可提高患者白血球之食菌能力、而達到所期之治療目的。
（20片）100片
各大藥房均有經售
硫醯胺劑（化學療法劑）
攄疾兒片
（ルシール錠）

康德新聞　晨刊　晨刊一大張半
發行者　康德新聞社　新京特別市中央通三
康德新聞社奉天支社　奉天市大和區[illegible]町九號

論說
克服時艱的兩條大道（選）

要從荒蕪犖确的山野裏。開闢一條新道路。勢必集合多數人的力量。忍苦耐勞。斬荊伐木。鑿開了險巇。填平了坎陷。經過長時間的喘汗奮鬥。纔能夠完成過渡時代的一切工作。大家同享康莊之利。西諺所謂的『幸福從苦門中得來』。正是這個道理。何況現在正當長期戰非常時下。不但要緩和物質缺乏的苦惱。一方面還要昂揚國民報國的精神。所以『物質統制配給制度』和『國民勤勞奉公制度』。便成爲克服時艱的兩條必由之路。不過這種必由之路。因爲沒有前例可援。也和在荒蕪犖确的山野裏開闢新道路一個樣。必須擧國上下。一致協力。忍耐所有的苦痛。做盡所有的掙扎。自然漸次得到訓練。相習相安。剷除一切障礙。上了正式軌道。即以物質統制配給制度而言。當乍一施行的時候。一般商民是不慣於約束。經手者又乘機居中舞弊。以致成績少而責難多。其後。當局方面極力改善辦法。防止弊端。商民方面也有了相當的訓練。徹底瞭解統制配給制度的眞義。直到現在。雖然不能說是已經做到圓滑地步。但是一切都有了規模。上了軌道。人人都知道統制配給是生活上必要的一件事情。按步就班。行之不紊。比起乍一施行的時候來。可以說是有了訓練。有了秩序。這種訓練和秩序。便是三四年來試行物質統制配給制度所得到的成績。我們對於這種成績。切不可輕視牠。更要用心保守牠。使牠一天比一天圓滑。以至於成功。因爲牠是我們擧國上下用勞苦喘汗換得來的。正和開闢新道路一個樣。現在把過渡時代應有的工作。已然做出十之七八。再努一努力。便可以竟其全功。大家同享康莊之利了。至所謂的再努一努力。並不是要大家徒作無謂的勞苦。必須官民攜手。認眞去做。第一是嚴重監視檢擧經濟犯。第二是徹底追究經手人的舞弊行爲。應改善的立時改善。應取締的立時取締。同時。更要用盡所有的方法。促進開發增產。儲蓄節約。愛護道路。便利運輸。協助勞務……自然以後日收統制配給之利而不再喫苦受累了。至於國民勤勞奉公制度。雖然甫經制定。尚未施行。但是義勇奉公。勤勞奉仕。勞作教育。防護訓練等等工作。在近幾年來。無論是官廳。會社。學校。鄰組。鄉村……差不多都有了相當的訓練。並且有了相當的成績。將來制度施行以後。自是駕輕就熟。事半功倍。極易收到效果。所以這一條新道路。雖名爲新道路。實際上早已開始了斬荊伐木鑿險塡陷的一切工作。將來這兩條平坦廣闊的康莊大路。隨着聖戰邁行。交馳並進。只要是擧國上下。一致努力奮鬥。自然能夠克服時艱而得到最後勝利的。

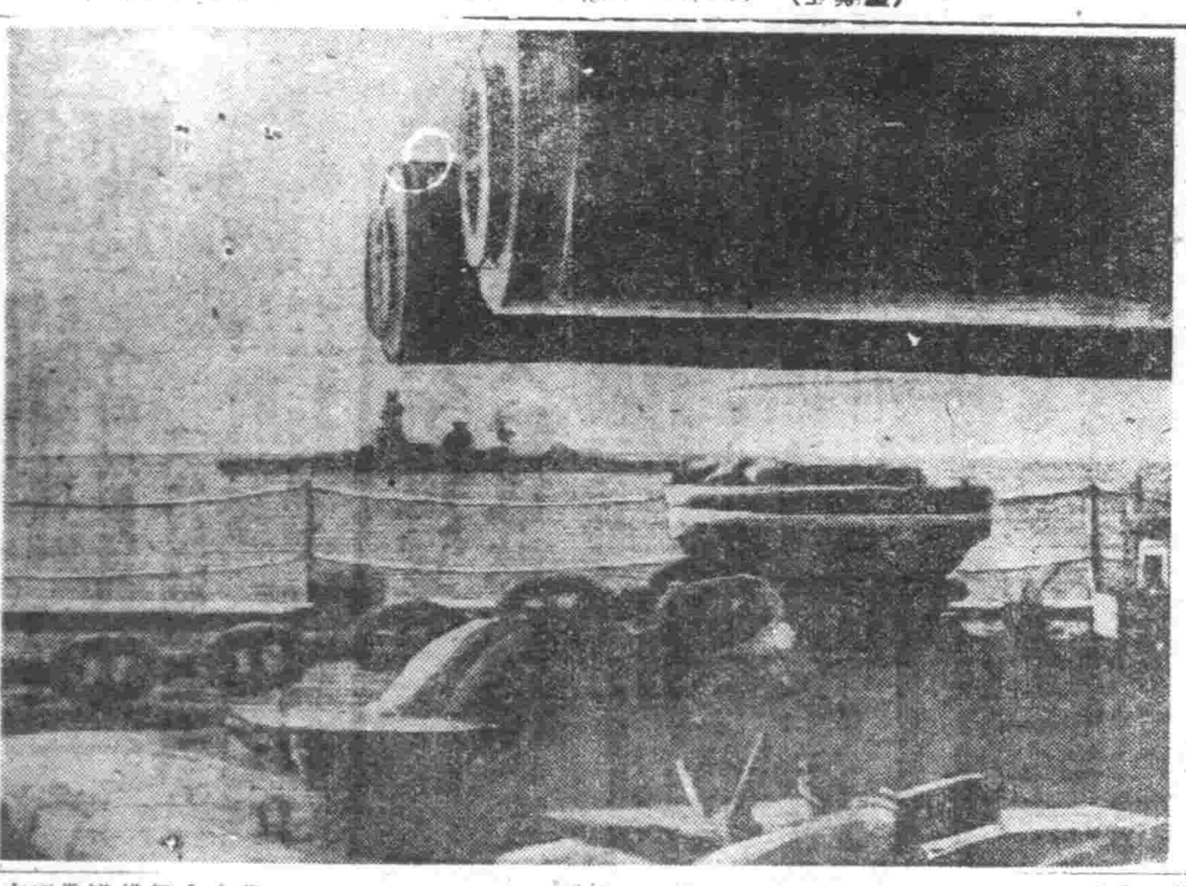
日無敵艦隊威鎮太平洋（日海軍省許可五七一號）

二次五年計劃 強化經濟統制
制定產業統制法 創設事業組合制

政府當局擬以本年度爲起點之第二次產業開發五年計劃、爲期經濟建設萬全、鑒於從來之經濟統制方式、頗有強化之必要、廢止第一期產業建設基本康德四年五月制定之重要產業統制法、制定根本的體系強化之產業統制法、[illegible]相併行、對於生產、配給、[illegible]集、輸出入經濟各部門[illegible]配給、制定加以規制之根據法規的事業組合法、關該兩法制定之兩項要綱案、八日提交國務院會議、已告決定、因之、立即着手法制化、本年八月乃至九月、已見諸公布、而該兩法中產業統制法主要分別以企業爲統制對象、對此、事業統制組合法、以行一產業全體之統制組合爲對象、在生產部門、兩法中[illegible]、兩制統制之完璧、而此制定、於對滿洲國統制經濟體系、與以強力鞏固的措置、故其效果、殊堪刮目期待、

惟本[illegible]統制經濟法規以前之兩法中產業統制法內容、康德四年五月制定之重要產業統制法、爲兵器製造業、航空機製造業、液體燃料製造業、煤礦業及其他合計二十一種最高重要產業、與其他自由企業、明確區別、置於強力統制下、其事業經營、讓渡、生產設備擴張等、均置許可制、而事實上各重要產業、遂行統制、但事業經營之企業體統制、特殊會社以外、缺欠徹底、且[illegible]計畫產業、而該法規[illegible]外之重要機械製造業、鐵道車輛製造業、有機合成製造業、規定外之重要產業關係附帶產業、並第二次五個年計畫下新計畫產業分野之生活必需物資製造業玻璃板製造業、[illegible]器製造業大豆[illegible]製油製造業及其他統制必要者、並無何等統制之規定、因此近時益告逼迫之資材、資金、技術並努力之效率的配分統制之必要的積極的助長等、頗多遺憾之點、既有鑑於此乃取消該法、而使用該法之更生法規、所謂新產業統制法與舊重要產業統制法、統制之要領略略同、其強化與舊法之相差點如下等

一、擴大法規之適用範圍、現行於之指定之二十一種外、追加計畫產業未經指定者及主要生活必需物資製造業等、對於屬性之指定產業二十一種、新統制法者已達五十二種、

二、不問特殊會社與否、應設企業自體於政府之監督下、而設難[illegible]殊[illegible]外[illegible]政府認爲必要、企業官積極的謀其保護助長且抑制同種企業之濫立、

三、關於有日本之企業整備令的性格之企業整備新設規定

四、按所例示之從來公益命令、統制命令範圍明確化、且關於適用企業之業務經理新設命令權、

而產業統制法對於從前法規之堅持以一業一社主義乃至少數強力企業主義爲原則之產業統制形式、於跨響此其指定之程度、其組織、機構、運用等均爲區劃者、政府之監督猶行使亦不充分、故此除一括此等組合、新制定統制之事業組合統制法、以補正從來缺陷爲目標、而按本法予以新法人格之事業統制組合、於統制業務之主體的意味、亦有日本之統制會的性格、惟事業統制組合、不擬政府之權限委讓、

產業統制法 事業組合制 要綱內容

八日國務院會議已決定之產業統制法制定要綱及事業組合制度創設要綱之全文如左、

產業統制法制定要綱

一、方針

一、鑒於伴同時局、應對於重要礦工業之統制強化圖謀其合理化及資金資材之效率的利用、使爲戰時國家統制之完璧、乃爲至要、同時對於生活必需物資製造工業及其他既工業部門亦加以適宜之統制、實行此等之保護育成、資助其健全之發達、而確立國內自給體制故廢止現行重要產業統制法而新制定所謂五年計畫產業等重要產業、且亦包含輕工業部門之產業統制法規、

二、要領

（一）適用範圍除適用於現行之重要產業統制之類及五年產業計畫之現行重要產業統制法外尚有主要生活必需物資製造工業及其他之必要者、現在統制業類漸次擴張其必要追加適用之限於特殊會社法之企業、對於以特殊會社法有規定、類者於該特殊會社法無有規定、即爲適用本統制法規定之條項者

（二）事業經營之統制

（イ）欲經營屬於適用業類之事業者、須受主管部大臣之許可、但既受現行重要產業統制法之許可者、即認爲有本法之許可者其他現營適用業者於本法施行後二月以內須呈報許可、又受有事業經營之許可者於指定期間內、負有事業開始之義務、

（ロ）事業之廢止並於事業之讓渡及讓受與事業之繼承均須有主管部大臣之許可、法人即事業者之合併、或解散、如未受主管部大臣之認可、即不生效力、

（ハ）事業設備之擴張、變更及生產方法之變更須有主管部大臣之許可、

（ニ）事業之停止、法人時之定款變更、職員之選任解任、須呈報於主管部大臣、

（三）對於事業之監督

（イ）對於適用事業、主管部大臣關於業務及財產、徵合監督上必要之報告、對於工場、事業場、事務所、得臨檢、檢查之、

（ロ）經營適用事業者對主管部大臣、提出每年度事業計畫書及事業報告書、

（ハ）主管部大臣對於經營適用事業者、關於業務及經理得有監督上必要之命令、

（ニ）經營適用業類者違反法令有害公益及紊亂統制時、主管部大臣取消其業務之許可、事業者於法人之際、得令其職員之解職、

（四）對於事業之公益命令及統制命令

主管部大臣對於經營適用事業者於公益上或統制上之必要時關於左記事項得命行之

（イ）事業設備之擴張或改良

（ロ）事業之停止

（ハ）生產數量之確保、生產之制限、生產方法之改良

（ニ）原料之取得地及取得數量之指定與原材料之貯藏

（ホ）生產品之配給地及配給數量之指定

（ヘ）關於其他業務必要之事項、

（五）關於事業之整理統合命令主管部大臣於產業之統制上及產業之合理化上特認有必要時、對於經營適用事業者得令其事業之合併、事業出兌及接兌、事業經營之委任及受委與事業設備之供與等、

（六）統制結清

關於經營適用業類者生產販賣及原料之取得、設定統制協定於將變更廢止時、須受主管部大臣之許可、主管部大臣於統制上認有必要時對於經營適用產業者關於該產業之統制協定而設定之、或命變更及取消並得命基據統制協定、

擴充各指定業種別

行當該產業之統制指定、協綜於政府監督下、協力政府之施策、止於遂行統制業務之範圍、但另一面、有能共同出資、共同施設、共同事業之協同組合的性格、此業統制組合並擁有上部機構事業統制組合聯合會的組織、事業統制組合法、以另按產業統制法指定之業種及現各部門設置組合爲對象而適用之、並使現存組合其於本法、於本年中改組、又命無組合者、應本法之必要結成組合、又於同法與纖維聯合會、貿易聯合會、石炭協議會、膠皮工業協會、其他特殊團體之關係、另行別研究、

近見制定產業統制法中擬定指定之業種如左

一、現行重要產業統制法指定業種

一、煤礦業　二、紡績業
三、織物製造業
四、鐵、鋼、鉛、鋅、錫、亞鉛、金、銀及銅之精鍊業
五、自動車製造業
六、航空機製造業
七、兵器製造業
八、洋灰製造業
九、曹達製造業
十、紙漿製造業
十一、油房業
十二、化學肥料製造業
十三、麥酒製造業
十四、硫安製造業

二、現行重要產業統制法不適用業種中經分特指之業種

一、鋼材製造業
二、鑄鐵鋼品製造業
三、鑄鋼管製造業
四、合金鐵製造業
五、可鍛鑄鐵製造業
六、天然石油精製業
七、人造石油製造業

三、生產擴充計畫產業現行重要產業統制法不適用之業種

一、重要機械製造業
二、鐵道及產業車輛製造業
三、有機合成品製造業
四、火藥製造業

四、生產擴充重要附帶產業現行重要產業統制法不適用之業種

一、鋼索製造業
二、一般機械製造業
三、電線製造業
四、耐火磚製造業
五、煤焦油分溜物製造業
六、染料及中間物製造業
七、製紙業
八、電極製造業
九、酸素製造業
十、鍊炭製造業

五、主要生活必需物資製造工業現行重要產業統制法不適用之業種

一、玻璃板製造業
二、玻璃製品製造業
三、陶磁器製造業
四、大豆蛋白油製造業
五、纖維製造業
六、製氷業
七、飴製造業
八、琺瑯鐵器製造業

六、纖維統制上必要統制之業種

一、人造纖維製造業
二、製棉業
三、柞蠶纖維及柞蠶製品製造業
四、紡織製造業
五、編織製造業

七、其他特別必要統制之業種

一、普通煉瓦製造業
二、鐵燒成工業
三、塗料製造業
四、再生膠皮及膠皮製品製造業
五、合成樹脂製造業
六、大豆蛋白製造及加工業
七、油脂加工業
八、林產化學工業
九、滑石粉製造業
十、石綿製品製造業
十一、銅、黃銅及鉛壓延業

興銀總裁岡田信氏 任王經濟顧問

（寫眞岡田信氏）

興銀總裁岡田信氏之方針、交涉其就任中、一俟得該氏之承諾、政府卽所定之手續、以十六日令、發令如左、經濟顧問現在[illegible]大村[illegible]吉野[illegible]相談役等三氏、而今加岡田總裁共爲四名、[illegible]

委囑經濟顧問（十六日令）　岡田信

事業統制組合制度創設要綱

第一方針

伴同最近之經濟統制強化之經濟各部門、雖有以該事業之統制或改善發達及物資之配給統制爲目的之各種組合及其團体所繫生者、而互於其機構運用等、稍有不全之法令及規律、所鑒於刻下經濟統制上此等組合等所擔當任務及使命之重要性、而生有不適當情形、因此新立事業統制組合制度制定期經濟各部門制統組合之根據法規、此等組合指導監督之適正兼資此事業之確立發達

第二要領

一、組合之目的
協力於政府之施策爲圖該事業之改善確立及發達故以統制爲目的也

二、組合之法的性格
乃法人也

三、組合之組織原則
所謂原則即於生產乃買配給及貿易等各事業之業類別而組織之者也尤爲於必要之時、亦可於同一種類之販業類而組織之、或可於生產乃至配給及貿易等各部門而組織之、然亦可於生產乃至配給等組織組合時或可有數業類組織組合於組合內得設部會

四、組織組合之業類
得組織組合之業類乃爲主管部大臣所指定者

五、組合之地域
事業統制組合全滿爲一地域、爲組織一原則之必要時一或二以上之省爲一地域之地方事業統制組合或二以上之市、縣、旗則認爲地域之地區事業統制組合、

六、與關東州之關係
事業統制組合、關東州內之同業者、亦可加入而情況之、

七、組合構成員
事業統制組合員者乃爲經營該事業者或其他團体（地方統制組合、地區統制組合）

八、組合之事業
事業統制組合之事業大概如左、
（一）關於組合員之原料取得、生產、採鎖、販賣及輸出入等統制的業務、
（二）關於該事業對於政府施策之協力、
（三）組合員之經營改善及合理化、能率之增進、生產技術之向上及其他組合員事業之指導、
（四）關於當該事業之調查及研究、
（五）關於改善確立共同作業場、共同倉庫其他當該事業及發達所需要之施設及事業

九、組合之設立
（イ）任意設立
欲設立事業統制組合者、定組合員之資格、得有國之組合員資格之同業者二分之一以上之同意、關創立總會、規定定款統制之規程等須受主管部大臣之認可、前項之組合成立時主管部大臣得對同業者又其團体強制加入組合、
（ロ）強制設立
主管部大臣認有統制當該事業之必要時、得命設立組合、此對受命令者於指定期日內未設組合時主管部大臣關於設立得定款之作成其他必要之處分、

一〇、組合之出資金、分賦金及手續費
組合員要出資一口以上、責任除資由組合經費分擔之外係限度出資額[illegible]、組合爲得對組合員賦課分賦金、組合關于其事業徵收手續費、關于其施設之使用得徵收使用費

一一、組合之役員
役員爲理事長、理事及監事、於組合總會選任之、但須經主管部大臣之認可、但在之組合、役員由主管部大臣特別指定之業種任命之、役員得由組合員以外選任、組合總員之任期爲三年以內、（監事、二年以內）

一二、組合之會議
爲總會及理事會、組合員多數時得置組合總代會、總會及總代會之議決依多數決定之、理事會之議事爲理事長統裁而定之、

一三、組合之監督
（一）組合關于左記事項要受主管部大臣之認可、
1、役員之選任及解任
2、關于變更定款及統制之規定
3、手續費、使用費之徵收及分賦金之賦課
4、每年度之事業計畫及其之變更
5、每年度之收支預算
6、主要財產之處分及擔保之供與
7、職制、業務規程其他主要之規定之制定及變更
8、剩餘金之處分
（二）主管部大臣對組合關于業務及會計得爲監督上必要之命令或處分、
（三）主管部大臣對組合得命統制上必要之施設或事業之實施及其他統制上或公益上必要之事項、
（四）主管部大臣得徵求組合之必要之報告、使其提出資料及臨檢檢查組合事務所等、
（五）組合之行爲違反法令有害公益或紊亂統制時、主管部大臣得爲左記處分
（イ）取消組合之決議
（ロ）組合之役員或清算人之解任
（ハ）組合之事業停止
（ニ）主管部大臣認爲有存續組合之必要時、得命組合之解散
（七）主管部大臣認爲統制上有特別必要時得命合併組合

一四、組合對組合員之權能、
（一）組合對要求組合員必要之報告、使其提出資料臨時檢查組合員事務所、工場等
（二）組合對組合員違反統制規程、或紊亂其他組合之統制時、價過怠金得停止原料之分配、配給生產之分配、配給商品之分配輸入或輸出之分配或使用組合施設

一五、組合之聯合組織、
事業統制組合承認結成同一部門組合之聯合組合（事業統制組合聯合會）

一六、權限委任
地方事業統制組合（二省以上者除外）及地區事業統制組合委任省長、特別市長行相當之權限、但設立認可及強制設立之權限爲主管部大臣之保留

第三　措置

一、基於本要項至急制定事業統制組合法、
二、由物價及物資統制法及貿易統制法中刪除統制組合之規定、
三、既存之組合其他之團体逐次改組事業統制組合

備考

一、非事業統制組合者不得用統制組合之名稱、
二、本要綱單指稱組合者即事業統制組合地方事業統制組合及地區事業統制組合也、

政府 協和會 薦任級人事交流

此次政府協和會之人事交流、協和會轉出二名於政府、政府轉出三十二名於協和會、而協和會對於三十二名、發令任爲中央本部附、收容於練成所、使之熟於協和會諸問題、相互研攻後、再向各方本部配置、此次新職員、主要充當省本部參事、本部事務長外亦配置於總務部、統監部、藉此部內異動、取止於最少限度之方針、政府於本月十六日、發表薦任人事與協和會交流人事如左、

任[illegible]武縣副縣長　岸　義一
依願免官（協和會）
奉天省理事官　吉野　敏夫
任副縣長（薦二）
補彰武縣副縣長
克東縣副縣長
任省理事官　西原　常男
命奉天省地政科長
務總廳參事官　鎌田　龍男
任副縣長（薦二）
補克東縣副縣長
吉林省理事官
任總務廳參事官（薦二）　大井　重勝
命總務廳官房勤務
吉林省參事官　國澤　健一郎
兼任省理事官（薦二）
命吉林省人事科長
富錦縣副縣長
任總務廳參事官（薦一）　木庄　完
命官房勤務
濱江省參事官　永坂　孝一
任副縣長（薦二）
補富錦縣副縣長
五常縣副縣長　角　純紫
任省參事官（薦三）
命濱江省長官房勤務
協和會職員　中宮　靜雄
任副縣長（薦二）
補五常縣副縣長
哈爾濱市理事官　金子孟太郎
任交通部理事官（薦二）
命治水調查處庶務科長
寶清縣副縣長　安河內達三
任市理事官（薦二）
命哈爾濱市監理科長
濱江省事務官　笠原英太郎
任副縣長（薦三）
補寶清縣副縣長
哈爾濱市理事官　石尾　英夫
任總務廳理事官（薦三）
命臨時國勢調查局庶務科長
東豐縣副縣長　三原　時雄
任市理事官（薦三）
命哈爾濱市長官房庶務科長
通河縣副縣長　岡本　忠雄
補東豐縣副縣長
北安省理事官　神田重太郎
任副縣長（薦三）
補通河縣副縣長
濱江省理事官　森崎　千元
任省理事官（薦三）
命北安省財務科長
[illegible]省理事官　三浦　清治
任地政總局理事官兼經濟部參事官（薦二）
命地政總局整地科長事務取扱
通化省理事官　井上　宗親
命龍江省財務科長
興安南省事務官　尾康　信一
任市理事官（薦二）
命哈爾濱市財務處主計科長
熱河省參事官　增田　進
任省理事官（薦三）
命熱河省民生廳勞政科長
總務廳參事官　宮島　繁雄
任省參事官（薦二）
命安東省長官房勤務（監察擔當）
望奎縣副縣長　笹山　盛典
任省參事官（薦二）
命北安省長官房勤務（監察擔當）
通化省理事官　渡邊政之助
任副縣長（薦二）
補望奎縣副縣長
間島省事務官　立石　進
任省理事官（薦三）
命通化省實業廳商工科長
綏濱縣副縣長　曹全　國男
任副縣長（薦三）
補綏濱縣副縣長　中島加治馬
任省理事官（薦三）
命間島省開拓廳商工科長
穆稜縣事務官
任省理事官（薦二）
命通化省長官房人事科長　竹村　一郎

（以下接第三面）

英印關係微妙 不服從運動俄然抬頭

【里斯本十五日電】要求英國政治勢力自印度撤退之全印度國民會議派運用委員會之決議案、對英國朝野喚起重大反響、而對於情勢之推移、表明有重大之關心、據路透通信倫敦電稱、政府當局非公式表明曰全印甚免不服從運動之見解如左、

恐甘地將再全印展開不服從運動、而始終期要求實施、如此印度人將拒絕納稅、一切關於國防其他統治事項、一切拒絕協力、即如小型船、將亦拒絕、不保證現狀之讓與英國政府、似如此要請云、

【里斯本十五日電】以國民會議派運用委員會之印度獨立決議案爲契機、於甚英印關係、已入最微妙之階段、突據瓦爾達來電稱、會議運用委員會定於八月七日在孟買招開全印國民會議派委員會、而前此在八月四日、亦決定於孟買招開、即以今次之決議案爲中心、擬爲於孟買會議時之運用委員會的對策云、

英人撤出大亂可免 甘地談運用委會決議趣旨

【里斯本十五日電】路透通信孟買電、甘地十五日於與新聞記者團會見席上、說明國民會議運用委員會之決議趣旨如左、

如英國完全以好意撤退印度、其變化當無若何混亂可起、即可集負責任之人意、並可協力樹立臨時政府、對於同時有無新政黨之產生、但依現在各派是否運用爲機能、或可促從來別異政黨之補助機關而合作之、再或包括會議派而使各派謀自動解消、惟有自由印度、究以某程度之方法、向不得明言、如余確印度於非暴力方向、即可決無關個事變管之矣、亦可能轉變使暴力爲其爲全世界之戰爭矣、

運委會決議難代同派意向 內部亦不一致

【里斯本十五日電】國民會議派運用委員會已於十五日採擇要求英國政治權力之自印度撤退之決議、關此據路透通信新德里電稱、全印回教徒聯盟總裁勤納、言明如左、

甘地爲對英國要求自印度撤退、聲明展開一大新運動、此同意英軍爲防衛印度於印度駐屯、『甘地所謂回教徒、達成印度分割之目的、而依存英國側乃是罷手、我等所欲者係爲印度回教徒與其他全印度人計、實現獨立、故甘地所謂之獨立、僅係自國民會議派一方甘地始終貫初志實徹之決意、故對路透通信華爾達特派員之『若閣下入獄仍照例斷食乎』、之質問、彼從容答曰、『毫無獎勵投獄之意志、若然則不待言自當斷食』國民會議之決議、亦喚起英國之反響、對於『印度人之印度要求』依然持頑迷無理解之態度、且具有運用委員會之決議、不能代表同派之全般的意向的見解而爲此種觀測之代表者十五日之倫敦時報遂及如左、

於此種重大時期、要求英國勢力撤退等非現實的態度、實難理解、而觀十日間方決議之此會議、其內部意見概亦不一致云、

人事往來

出席十七日午前九時開會大陸連絡會議幹事會之朝鮮關係伊藤勳任事務官、渡邊文書課長、笠井理事官一行、十六日午後六時廿五分列車來奉、華北[illegible]務局長、[illegible]部長、同日午後九時五十四分列車來奉、又滿洲國側古海總務廳次長於同日午後十一時廿九分列車來奉、

國防加金城　三塔牌　柏內洋行

健胃腸・助消化　去疲勞・治脚氣
維他命B1的含量　約爲啤酒酵母製劑的十倍
體內維他命B1不足之人、作事甚易感覺疲勞、同時胃腸機能衰弱、食慾減退、營養不良、便秘脚重、甚或釀成脚氣（軟脚病）、危及生命。
諸如此類症狀之時、强力米太寶靈片的內服、非常有效、此因强力米太寶靈片中含有多量的維他命B1（約爲啤酒酵母製劑的十倍）得由內服法以補給體內維他命B1的不足、所以最有去疲勞・健胃腸・助消化・治脚氣的功能。
（包裝）一〇〇片　五〇片
發行　武田長兵衛商店　日本大阪市東區道修町
滿洲總發行　滿洲武田藥品株式會社　奉天市大和區春日町
强力米太寶靈片
41(5)141

盛夏用
主婦之友　八月號
珊瑚海激戰記
白衣の勇士と護送船記
愛婿ボース　印度獨立の志士　相馬黑光
娘と青年の結婚教育　子供の鍛錬教育對談
ペン字と手紙文の上達法
夏の榮養料理とお菓子
染料いらず草木染の獨習法
洋裁の家庭獨習法
ブラウスと遊び着
刺繡圖案つき遊び着の型紙　男女兒運動着六種の型紙
五十錢　主婦之友社

瀋縣今日舉行 稅務講習會

瀋陽縣公署、爲圖縣稅之徵收及對稅之整理、乃於今日(十六日)起、亙兩日間於縣公署大禮堂、召集縣下一街三十九村司計、開講習會、首由行政科長王畹善氏訓示、繼由街村股及財務科吏員分別指示事項、其主要講習事項如左 一、村稅及國縣稅完納之催促、二、伴隨村稅徵收事務之改善 三、其他、

官衙取消署期半休 強化職域奉公精神

在大東亞聖戰下、國民的體力和精神訓練、也成了當前之急務、所以伴隨着職域奉公、每年的暑期半休、由中央通令一概取消、僅僅把辦公時間改正了一下、每日上午八時登廳、午後三時下班、但是午前完全爲辦公、午後由一時起分別作精神講話、體力運動和勤勞奉仕、種種有意義的工作、奉天省當局、除通令各市縣一體照辦外、本月十六日、爲第一日、開始新生活運動、於午後一時由上田總務科長、召集各廳職員、訓示大意、須善證現代之時局而努力於職域之奮鬪、並對勤勞奉仕、及身心鍛練加於努力云、又訊瀋陽縣公署、於十六日午後一時、於縣庭內召集全縣人員、由庶務科長訓示希各員在暑中努力於職守云、

協和青少年指導者 實行入營軍事訓練

奉天市協和青少年統監部、鑑于現下內外之情勢、決使民生部關係學校及協和少年團指導者之各學校之訓練主任及被選拔者、參加實行兵營住宿軍事訓練、同時使其體驗非常時局下小國民指導者之使命、其効果殊堪期待、其第壹班於七月二十一日至三十日、第貳班由八月一日至十日各十日間、入北大營騎兵第三十九團內與一般兵共同起居、於嚴格之指導下、受戰鬪教練及陣中勤務、射擊、禮法、衛生救急法等之術科及學科、內務訓練等、以資涵養團体指導者之信念云、

爲謀藁加工品增產 對縣配給藁製造機 並置重點於縣指導獎勵員

奉天省公署、因在聖戰時局下、而包裝資料藁加工品之需要激增、尤其康德八年度之供給上、頗感困難、因此本年度與中央連絡、以圖達成增產之目的、將藁製造機配給、設置重點縣並設指導及督勵員、通令各縣實施、其實辦法如左、

一、關於實施藁之公定價格制度、與他省之關聯、亦極有關係、故認爲此乃係全國的統制、省方面現正向中央接衝中、其結果於最近即能實現、

二、關於加工品之收買價格、因現在之統制、系統繁雜、中間辦理手數料等之支配又多作爲此等之簡易化、如期是正實的價格、須以本年度之出廻品處置之、現正與中央交涉中、

三、關於中間商人之合理化、以現行制度之不得已情形、此等之簡易化、並統制有考慮之必要、故須與中央接衝改善處理之、

四、關於生產現地之收買今後之增產上、亦認極慎重要、故須依本年度之出廻品考慮之、

五、關於製造機械之增配本年度由中央、及省助成、配給數不足時、與中央折衝確保資材對希望者可增添、

六、對夜間作業石油之特配、從來雖注再三之交涉、亦未能得到配付、對生產之支障實大、今後必向中央交涉之、以求處理之方針、

七、對大製造者棉布之特配、如似希望之實現、以現在之狀況下認爲極感困難、

八、關於收買所之設置必增加、

九、關於藁原料之統制強化、

十、加工品之獎勵因係農家副業今後實行獎勵之、

惡徒販賣毒物 竟被刑事逮捕

賀先明、二十一歲住瀋陽區小南街、無正業、曾冒充瀋陽警察署司法刑事、在外招搖、於十五日午後八時許、在南關吳家客棧、由某鮮人手購海洛英三十包、擬再販賣、不料當時有瀋陽署劉吉有刑事、搜查中擒遇賀某、盤詰下言語支離、並由其腰內翻出以上賍物、遂將其逮捕帶署、有無詐欺等犯罪刻正詢問中云、

三江省視察團 定期訪問省署

三江省視察團一行三十二名、於二十六日午後二時訪問奉天省公署之後視察省下各地云、

強化經濟提携 舉開大陸懇談會

在大東亞聖戰下、皇軍的戰果已帶、緬之南洋、及太平洋、共榮圈完成在指日可待、而同時日滿華經濟提携、及協和上之強化即日見當周、爲使三國之經濟打成一片計由日滿華三國經濟權威者出席下、於本月十七、八兩日、在奉天市公署舉行大陸懇談會、對經濟強化提携有所懇談云、

如有違反者時、由組長發出戒告不服者與警察署連絡開除組合外

奉天市菜果聯合會 舉開聯合會役員會

奉天市對全市民配給菜果類極力酌商圓滑之配給、且努力撲滅關行行爲故奉天市菜果聯合會於十五日午後二時在新亞飯店、由山田經濟保安科長、及警察署經濟保安係主任出席之下、開催聯合會役員會、先由會長致辭、次由關係當局報告事業、關于當前菜果、統制及配給之合理化、實行協議、茲將決議事項誌之如下、

一、承認未加入業者加入之件、於聯合會結成之當時、因爲不徹底及業者之無智識不加入本會、而有從事販賣業者故招來統制上及配給之不圓滑之醜態、結果有將中交易之現狀、故目下使其全部加入、以謀徹底、

二、經手人得受市長之許可、而擔當生必物資之配給、可是此等人因無智識、又不明百方策、故有商人橫行、因之一般市民所受之影響甚大、茲爲是正此等人要請奉天市當局妥爲取締、

(一)經手人對批發商得爲批發、不得販賣散賣

(二)經手人無店鋪且亦未從事行商者不得爲中間人因此絕滅小經手人

(三)經手人當其販賣未持警察署長之許可證者不得爲行商人、因此蕩清無許之業者、由對會員之練成決定左記三件

一、每月二日每組合必參拜忠靈塔明確大東亞戰爭之目的、蕩闡臣道、使之協調業者意識

二、各役員要確立組合員之新體制先由表示價格厳守斤量公平配給使之不成爲經濟事犯

三、每組合每月一回以上使指導員對左記事項指導、

1 適行價格之表示
2 勵行斤量之嚴守
3 要親切要和藹
4 配給公平
5 公定價之嚴守、

教師福音 奉省教師增俸決定

奉天省第四回初等教師待遇適正、經省文教科及各市縣之努力、將適正數分別整理完了、於本月初旬提出中央、二經中央認可、於本月十六日、省內通令各市縣、依據正數、由各市縣等教育當局分別支給各教師、計此次增俸者達八千人以上最高者爲十五元、最低四元、平均在八元左右、完全由本年一月一日起支給、誠爲教師一大福音云、

俄國的騎士哥薩克 (四)

鍛鍊哥薩克魂 情願作爲三河英雄

哥薩克的妙技(曲馬)、一操手與人馬一体、於馬上倒立、皆以偵察台、馬上格鬪、負傷者、救出者、騎馬戰法、於疾馳馬之腹下轉起等中也、哥薩克可愛的幼年禁心體驗、曲馬終了後、觀衆又在合唱、族公館前之宴會場、日本一演哥薩克舞曲、余與哥薩克們共飲、珈琲吧斯、驕哥薩克們之小歌曲、哥薩克們對旅人余等於是談曰「愛」「阿媽」「愛」「愛」」哥薩克們、「愛」與余說話的就是與亞洲特部落年青的阿他曼比脊特爾氏他說我的父親是從巴加爾英雄我在兒童時代就鍛練哥薩克魂願意成爲三河英雄、我第一希望當日本皇軍說完了、於是乾杯、哥薩克們、富有信賴的日本人之死情、於是三河特務機關日日中尉微笑對此回答、你們之眞心、我已經知道了、我願與你們同生同死、哥薩克聽此話、皆與中尉握手、於是以手風琴之伴奏開始哥薩克舞(岡田文枝記)(寫眞爲參觀哥薩克祭)(完)

選拔農村優秀青年 入勸農模範場受訓

伴隨着農產物增產、而關於農村之改良、及喚起國民勤勞奉仕之精神、省公署實業廳、對以上工作認爲當前之急、下有多大決心、而欲得增產之遂行、則須由人的方面入手、乃於是決定由省下各縣農村中選拔中堅青年優秀份子、使其受相當之訓練及實習、然後擔當農村之指導工作、第一期、計劃完了先由鐵嶺瀋陽、法庫、撫順、四縣選拔農村青年勤勞奉仕隊四十名、於本月十三日到奉、至省公署受安實業廳長之訓示後、即入省立勸農模範場、受一個半月之訓練與實習、然後歸鄉指導一般農民從事農村改良及增產工作、其安廳長訓示如左、在大東亞聖戰開始以來、將及半載、於此六個月期中親邦皇軍戰必勝攻必取、席捲南洋、群島、制覇於太平洋、大東亞共榮圈之完成指日可待、伴隨着皇軍之戰捷、而開發增產、使命愈益重大、諸位須知前方戰爭固以武力爲前題、而後方之我國民則應急務努力增產經濟陣容之充實、而充實經濟網中、尤以農產物增產爲當前之急、我國在人的物的兩種確保下、所以在增產和勤勞奉仕更是不可稍後者、各位均爲農村中堅份子、希在訓練中、努力所學、歸鄉後對農村之指導、方不負國家栽培之使命云云、

馬參事官出席 監察南滿財政

綜合南滿地區各市縣行政財務一般監察、中央方面特派總務廳馬參事官出席、於本月廿日起至廿二日、亙三日間在安東召集南滿地區各大東港及水豐ダム奉大省決定由熊沼參事官出席參加云

影星劇團 出演光明

上海影星劇團由傅威廉領銜引導之下、上月來滿、先後於奉天、新京各地出演、現於十四日午後一時重返奉天、於城內光明電影院獻演、節目爲滿園春色、及鬼戀云、

實施初等教育調查 並樹立十年計劃

奉天省公署民生廳、爲對省下初等教育之刷新、並當時局下國民教育之徹底、決定實施全省初等教育實態調查、並樹立初等教育十年計劃、如以合理之運營、其要綱在計劃中不日可實現云、

網球比賽 瀋陽署獲優勝

瀋陽警察署對奉天消防署之網球比賽、業於前日舉行完了、除双方選出之七組選手分班對抗比賽外、尚舉行輪流之比賽會、結果總成績四比一、瀋陽署大獲全勝、致一二三四五各等償、亦均爲瀋陽署所得云、

新採用警官 一行已抵連

【大連】滿洲國治安部採用警察官一行百三十五名、由中央警察學校助教長崎明氏引率之下、十四日抵連、據說此次新採用者獻身於完全是轉業者、因之大陸確保治安事業、大有可觀、但一行入南滿中央警察學校受六個月間之訓練後、即向治安部管下之各警察署配置云

奉省第六回美展 開始作品募集

爲慶祝建國十週年、奉天省第六回美術展覽會、各市縣一致開始作品募集、瀋陽縣公署通令各學校依左記辦法募集作品其辦法如左、

一、提出日期七月二十五日

二提出場所瀋陽縣教育科

三、作品種別

1第一部繪畫(國畫)
2第二部繪畫(油畫、水彩、巴斯德爾、素描、創作版畫等)
3第三部彫塑美術工藝
4第四部金石法書

出品之作品須自己創作且未經發表者

四出品之尺寸限於如左

第一部第三部第四部爲勵意

第二部第百號以內(約四平方尺左右)

五、出品件數

作者每人出品爲三件以內但第三部不在此限並且每件收手數料三角(本縣認爲有輸送展覽資格者徵收之否則不徵)

六、出品資格

限於瀋陽縣管內住在者

七、授賞

(1)推選一名(各部)奉天省長賞
(2)特選三名(〃)奉天省次長賞奉天省民生廳長賞
(3)佳作五名(〃)奉天省美術協會賞

八、作品買賞之時奉天省美術協會由作者收賣價之一成手數料

九各校提出作品最少爲三件(擇優爲佳)

稅務署通令各市縣 規定審決外土地稅法

奉天稅務監督署、近通令各市縣屬於審決土地外土地用新地稅法、原因、新地稅法原則、係對登錄法適用之土地、對審決外之土地不能適用新地稅、今後有此種土地時、應速通報地政當局迅速適切解決辦法云、

全國自興村長 定期來奉見學

由廿日起亙全國自興村長參加下、在首都中央、興行之全國自興村長大會、七十五名、預定在本月廿四日來奉見學、省公署方面在準備中云、

與開南滿各地 總務科長會議

爲南滿地區各省市縣總務政整備、中央方面定本月廿三日在錦州省召開南滿地區各省總務科長會議、屆時除中央派員參加外、奉天省由土田總務科長出席云、

爲備實施產業統制法 調查統制產業 九月杪可蒐集蔵事

爲對於職時之下經濟運營上、與以確乎規準、制經統計處目前決定鑛業資源調查要綱馬該要綱之趣旨、近爲整備產業統制法之實施、亙受該法適用之業種及包括周圍業之重要產業全般、作統制產業調查、按此次調查、以對於工業綜合的指導育成、開發計畫之圓滑運用、資材及勞務計畫遂行、把握必要規準爲目標、調查對照、係統制產業及經營其周圍事業之工場事業場、乃至建設開發中或建設以及開發計畫中之工場與事業場、大体迄九月杪可以調查蒐集蔵事、

勞務部勞務課長 中島 茂
監察部附 (北票礦業所勞務課長) 山本駒太郎 (元總務部勞務課長)
西安礦業所次長 佐久間信光 (總務部庶務課長)
北票礦業所次長 宮本 豐次 (北票事務課長)
東京事務所長 森田 鐵二 (經理部附)
東京事務所長代理 高塚 謙 (總務部附)
瑷琿炭礦長 關上 三藏 (阜新礦業所附)
阜新礦業所長成田 正彥 (東京事務所長)
阜新鑛業所所長兼總理課長 清水 喜一 (阜新經理課長)
阜新礦業所新邱支所事務課長 笠井 貞男 (總務部文書課長)

鐵道貨物收入 本年豫想頗形樂觀

關於本年度鐵道貨物收入豫測、亙全滿降雨、致早災之杞憂、爲之一掃、且特產年景一般良好、今秋結實奉若不受當災可如豫定上市舉豫算額收入、亦不困難、鐵道總局頗形樂觀、

鐵道盜貨對策

鐵道貨物(含包小包)之途中一部被盜近年殊於增加之一途、康德八年度之此種事件件數、竟達一萬件、貨主托送者所蒙之損失亦甚巨且大、故滿鐵爲講滅此種事件而請求對於失盜底防止、作對策、預定自七月下旬或八月上旬實行、以此次對策爲從來所未見之峻烈者、備一、於辦理驛受託監査、二、澈底的改善包裝、三、擴充貨物受託接受設四、列車乘車員之澈底的指導監督 即亙以四項目實施、而鑑於貨物之受託監查、已於奉天、北奉天兩驛試驗的實施結果於受託前發現一成前後之中途的部分被盜、故乘務員之指導監督、無假藉遂行若發現不正時、不但如從來予以懲戒免職處分、且取司法處分之方針、同時斷乎拒絕包裝不完全之貨物的受託將於本月下旬、向全滿主要驛運送業者及貨主通告云、

回收法幣總額 十一億二千八百萬元

【上海】華中回收舊法幣已於六月八日開始三十日截止交換十四日以舊法幣整理委員會之發表於右期間中之回收總額有十一億二千八百萬元、上海及南京地區占流通額九成、其他地區六成內外、成績良好、對回收法幣以公債之交附對儲備銀行存款處理之、故結局全面交換實施中之儲備券之新規發行額未超過二億一千萬元之增額云、

豐滿堰堤工事 着手送電線架設

【吉林】爲中部滿洲唯一動力源第二松花江水電大豐滿堰堤工事、於本年初夏之渴水、示獲堤外之進展、予料明春四月即可開始送電、故電業擬與堰堤工事之進展同時着手送電線之架設、關此已於十七日午前九時、在吉林神社執行架線工事平安祈願祭、待本月中旬着手之現地測量終了後、立即開始京吉間並吉林哈爾濱間之架線工事云、

滿配機構改革 謀經營刷新近斷行

政府、此次爲謀滿洲生活必需品配給株式會社之經營合理化、決定斷行該社之機構改革、從先緊急作成其要綱中頭漸決定如左、此項改革之目的、加該社之業務運營以刷新、確立監督機能、同時明確會社機能之本義、以期出版物之普及與思想工作之滲透、其改革要綱、

一、會社之指導監督、由民政部移管總務廳弘報處、

二、使會社遂行人事之徹底的刷新、以謀其質的向上同時斷行事務系統之整理、企圖能率之增進、又整備地方配給機構、

三、使滿配對於國內出版書籍雜誌販賣業者之指導統制、指向重點、

四、爲向該社本來之業務邁進、使整備調查機構並協力出版警察、

五、使會社促進向外國輸出國內出版物與統制國外出版物之輸入、

六、使該社漸次逐次國內配給系統、以謀其一元化、

七、使會社以協力適切之指導統制之書籍販賣店、透徹出版物普及之思想工作文化建設之使命、

柞毛工業聯合會

經濟部、鑑於柞毛原料逼迫、組織柞毛工業之一元的統制機關、以期製品規格之統一價格之適正、同時養繼統統制之綜合化、近使柞毛製品製造業者、設立柞毛工業聯合會(假稱)、該聯合會、以第一部毛織物製造業者、第二部柞蚕紡織業者組織之、所有柞毛原料之配給柞毛製品之生產規格統制並收買、販賣等、

股票行市

奉天滿取(後場)

況場 後場與前場相同、繼續無刺激材料、滿鐵堅俱呈觀望之勢、而買方賣方、開行時、新東股一三五圓三角、鐘紡股一〇三圓六角、新鐘股九六圓一角、其後、僅有三兩角錢之動向、即行下市、

滿取	[illegible]	[illegible]	[illegible]	[illegible]
新東	[illegible]	[illegible]	[illegible]	[illegible]
鐘紡	[illegible]	[illegible]	[illegible]	[illegible]
新鐘	[illegible]	[illegible]	[illegible]	[illegible]

滿炭人事調動 應付第二次五年計劃 整煤增產萬全体制

滿炭第二次五年計畫出之發際、滿炭對應此次計畫中最重要部門之煤增產、今遂行本社各礦業所並各礦業所互相間之人事交流、以使本社現地內之聯繫緊密加强、而對煤之增產、應以萬全之体制、此互廣範圍之異動、已以十四日會社於十六日發表、又由於此次之異動、滿炭系中之新設礦阜新礦業所、置次長四名、又西安、北票礦業所亦各新置次長制、預定鶴岡近亦將置次長、至於異動如左、(括弧內爲舊職)

總務部人事課長 高平 隆雄 (總務部文書課長)
總務部文書課長 安藤 銀作 (總務部人事課長)
同庶務課長 伊東 武二 (元總務部勞務課長代理)

大東亞電力懇談會 負新使命堂堂出發

【東京】大東亞電力懇談會、於十六日午前九時、在丸之內大東亞會館舉行發會式、由來賓寺島遞相、鈴木企畫院總裁、宇佐美興亞院長官代理、其他關係各省係官、池尾日發總裁、各電氣事業會社代表者出席之下、首先由池尾氏述設立經過、寺島遞相、鈴木企畫院總裁之後、可決會則、設置總會、關於總會議事規則暫定之件役員選舉之件、昭和十七年度預算編成之件已經議決至一時半散會、十七、八兩日亦開總會關于大東亞電力政策大東亞電氣用器材料之融通、交換其他電氣之懇談、再者役員選舉之結果、幹事長有池尾日發總裁、幹事有新井關東配電社長以下氏事務所設於東京市大手町石嶺館云、

市況			
哈爾濱市況(後場)	[illegible]	[illegible]	[illegible]
安東市況(後場)	[illegible]	[illegible]	[illegible]
大連市況(後場)	[illegible]	[illegible]	[illegible]
東京短期(後場)	[illegible]	[illegible]	[illegible]

國際劇場
今天 貴狀 上海新片 上集 花[illegible]
七月十一日 十二日 十三日 十四日 十五日 十六日 十七日
大成影業公司出品 有聲 會 愛情巨片 王熙春 主演
加演 滿映新聞
下期特別預告 大力士江寬餘 領導 光明技術團

光陸 CAPITOL THEATRE 城內中街路南 電(四)三六三三
大成影片公司哀豔 全劇 上集 梅花落
王熙春 黃河 葛光 主演
下期 珍珠衫

亞洲電影院 小西關電車路 電(三)三七九一
十五日 十六日 十七日
上海有聲 偉大巨片 李三娘 周璇主演
下期新片 歡喜冤家

天光電影院 大西關五斗居 電(三)三二七八
十七日至廿日
上海有聲 香豔巨片 解語花 周璇主演
本期半價有效
下期 一串珠

雲閣電影院 北市場 電(二)五三五九
十八日 十九日 二十日 二十一日 二十二日 二十三日 二十四日 七天
華華公司時裝社會新片 喜冤家 劉瓊 王暮萍 許良秀 殷岑 主演
下期 四郎探母

光明電影院 勸業商場內 電(四)二一八八
上海影星劇團公演 傅威廉最後一天
十七日 十九日
十八日 二十日 王引主演 三〇三大刦案
值探格鬪巨片完全新版

金城有聲電影院 五斗居胡同
演期 十七日 十八日 十九日 二十日 二十一日 新版!!
新華公司出品恐佈巨片 麻瘋女 談瑛 梅熹 主演
突然來奉 數年未演的片子
下期預告 双珠鳳上集 華新新版!!!

頭痛聖藥 新腦
立止頭痛! 靈効如神!!

碎末 庇濕面
最効的濕布藥
適應症 打撲·捻挫 神經痛 扁桃腺炎 中耳炎
疼·腫·熱 立刻消滅
本劑爲日本唯一之特許濕布藥、其主劑「基本土綜合元素」有獨特之物理與藥理之相乘作用、能消炎、鎮痛、解熱、而固是直接滲透皮下、作用及患部、上記諸症之激痛、腫張立刻就可鎮靜緩和。
而且無副作用之害弊、用法簡便價值低廉
包裝 一〇瓦入·三〇瓦入·五〇瓦入
東京·神田·鍛冶町 大木合名會社
北京東安門大街 大木製藥公司

疥癬 濕疹

濕爾膚爲有機性硫黃製劑、含多量植物性油、對於疥癬、頑癬、濕疹、汗疱、及其他諸種皮膚病有強力之殺蟲殺菌及制痒作用、而毫無刺戟、乃安全卓効之皮膚病治療劑也。
(シルトール)
濕爾膚

選淨月潭爲神廟聖地
全區民衆同沐光榮
淨月區長吳志𡡉氏謹話

恭仰戴建國元神之神床、使國民便於參拜頂禮、皇帝陛下傳旨於淨月區淨地、建造建國神廟、鄙國臣民拜聞勅旨、無不惶恐感戰、而尤以首都淨月區之住民、益覺沐浴聖恩、倍感光榮、淨月區長吳志𡡉、於拜聞聖旨下、乃述以下感激謹話、自拜聞於淨月區建造建國神廟、使吾區住民、得拜侍建國元神於咫尺、實不勝惶恐感激、淨月區雖爲農村、然擅山水之盛、草木之榮、清幽雅麗、風景宜人、謂之鍾靈毓秀、當無不可、今畏蒙聖上傳旨、以此地營建建國神廟、當不祗區民感戰莫名、即區內之山川草木、草宇榮耀、亦皆沐浴光榮、祗恩感激、今後惟有上休聖心、共仰神威、率同區民、奮勉自勵、

淨月區之沿革

當康德四年十一月一日區制劃定以前、淨月區原名腰站屯、彼時該屯村落隸屬於双陽縣內、地位居縣境邊陲、復處於行政系統之範圍、北時代、故對邊境僻地之振興工作、双陽縣署亦未曾稍加顧及、因此該地一帶之村落、雖經卅餘年來之演變、始終未見向上發展、猶至我國建立後、以該地與國都毗連、且係向伊通、双陽通行之孔道、因而漸覺其於地理上之重要性、同時復經國都水源地指定建設計畫之實施、當淨月潭建成之際、即將該地劃分爲區、於康德四年、由双陽縣隸下而編入國都新京市、茲者由於區政之發展、昔日凋弊之山村、近竟一躍成爲新京市郊繁榮之首區、據當地土著農民稱、昔日之該處、原爲腰站屯、鄰邊縣、農家屯等六個小部落組織而成、斯時居民不過八百戶、双陽縣署指定一處、至於商店雜貨鋪之設置、更是寥若晨星、迄至康德四年、該處劃歸市內、於同年十二月實施編制之際、由於當局指導之得法、四方向淨月區移入之農戶及勞工等、故益形增多、以目前計算之、全區超過二千五百五十餘戶、而人口竟突破一萬五千餘名、因之屯部落之增加、已達到六十六處之多、至於國民學校之設置、現在已有九處、共計十八班、其他如小型雜貨店等、雖未達林立之勢、但亦有三十餘家、以此觀之、前以腰站屯爲中心之該處一帶、與淨月區制實施後較比之、誠有天壤之別云、

聖地淨月潭的點描
山清水秀風景絕佳
毓秀鍾靈令人神往

祇要提起「淨月潭」這富有詩意而幽雅情韻的名子來、立刻便會使人的腦子裡、構想出一幅山清水秀風景絕佳的畫圖、而由內心中聯出幾樓留戀神往的情緒、淨月潭的本身、的確是具有天成的麗質和美妙的風格、那一泓水幾處山交讓淼高人隱士般的幽靜、該是農滿中抑抹不掉充滿幽麗香譜的之實際、用於春夏秋冬、帶來禁意、由於春夏秋冬、帶來的許多不同的季節、更變也也隨着氣候的轉變、現出各樣不同的姿態、像絲繡花鮮的春天、柳濃波醇的炎夏、紅葉飛霜的涼秋、白雪壓山的冬季、所以不論誰、也不論在甚麼時候、祇要接近了他、他就會給予你自身喜歡的情趣、使你永久憧憬和戀入安慰般的留戀着、記憶着、神往着、假如當現在盛夏的季節、走向淨月潭去、迎在眼前起伏的山頭、該是農滿被綠的綠色而罩着、在蜿蜒和山的兩旁、叢生着各樣不●名的野草、山花、參差綜錯、交織成一片錦樣艷麗的許多顏色、叢綠的榆樹山楂和短松、漏長在坡谷之間、那裡儘有鳴得清脆悅目的小鳥、悠閑的歌頌着自然的美麗、有時草叢裡也響起一兩聲蟲鳴、決而這叫聲、是振奮人們精神的呼聲、絕不是深秋裡感到肅殺的悲歌、蜻蜓和蝴蝶、在這裡也顯得分外的多、而且分外的美麗、成双成對的追逐着、飛舞着、牠們會陪起你走一段山道、或者飛到在身邊、作你忘掉登山的疲乏、到了山頂、第一個映入眼裡的、便是那一潭碧水、風吹起層層的波浪、濺到山腳岸邊、擁出來美妙的隱響、高了與的魚兒、時常地身子躍出水面、翻一個觔斗、再躍入水去、天空裡像白帆般的影子留在潭中、任一剎那間、來追住陽光的炎烈、從兩山中際、放開眼睛望出去前面白雲、進下正屛列着一帶遠山、綿續高峻、反映出青蒼的顏色、回過頭來再向國都大新京市望去的時候、那參差錯立着雄偉房宇的、一片依迷茫在煙霧裡、蟠伏在遠處山腳下、就近的一帶山不快綠中、有幾處土宇茅簷、是在山風裡吹清爽宜人的山頂、相接着水光山色、雲影城堞、真覺顯然有出世之感了、若是在明月皎潔的夜晚、登臨一望的話、那該別有一番韻致、四圍幽靜的山頭、清風攜搖的綠、再佇立高遠看那起一輪月色、該值不辜負淨月潭的讀水中、蕩漾洗濯着的一木、隨風送來叢人欲醉的花香、再佇立着看、那蛙鳴滿耳無怪乎稱淨月潭是鍾靈毓秀的聖地了、遵建國元神、聖上傳旨在淨月區聖地建造建國神廟、那麼淨月區的居民、不論在任何季節和時光、都會望見這輝莊嚴儀眼的神殿、而使全區整個的沐浴在光榮裡了、

黑河省理事官 馬上政
任副縣長（薦二）
補通化縣副縣長
安東省理事官 西田友治
任副縣長（薦二）
補汪清縣副縣長
總務廳事務官 脇野義光
任省理事官（薦二）
命安東省實業廳殖產科長
田中禮
任總務廳參事官（薦二）
命官房勤務
牡丹江省理事官 宮下利一
依願免官（協和會）
黑河省參事官

任總務廳參事官（薦二） 石田茂
命官房勤務
黑河省理事官
任省參事官（薦二） 宇都宮修士
命黑河省長官房總務科長
延吉縣事務官
任省理事官（薦三） 池邊龍之助
命黑河省開拓廳殖產科長
興安南省技正
任交通部技佐（薦三） 金澤清次郎
命道路司勤務
奉天省技正
命興安南省實業廳建設科長 松下傳
交通部技佐

任省技正（薦三） 平松保
命奉天省建設廳勤務
景星縣副縣長
依願免官（協和會） 佐藤運之助
錦州省地政局理事官 柳瀨正觀
任副縣長（薦二）
補景星縣副縣長
洮南縣副縣長 奧出勇
依願免官（協和會）
交通部參事官 近藤吉
任副縣長（薦二）
補洮南縣副縣長
肇東縣副縣長 津留直

任省參事官（薦二）
命三江省長官房勤務
交通部理事官 小野興和
任副縣長（薦一）
補肇東縣副縣長
開拓總局事務官 肥田忠本
任省理事官（薦二）
命間島省開拓廳開拓科長
呼瑪縣副縣長 古賀哲二
任地方職員訓練所主事（薦三）
命熱河省地方職員訓練所勤務
黑河省事務官 深江武男
任副縣長（薦三）

補呼瑪縣副縣長
總務廳參事官 藤森興鄉
任副市長（薦一）
補齊齊哈爾市副市長
齊齊哈爾市副市長 山名義觀
任總務廳參事官（薦二）
命官房勤務
協和會部員 三橋勝彥
任副縣長（薦二）
補鳳城縣副縣長
鳳城縣副縣長 宮木直
任總務廳參事官（薦二）
命官房勤務
三江省長官房總務科長 鹽谷文郎

任副縣長（薦三）
補輝南縣副縣長
輝南縣副縣長 永戶保治
辭官照准（協和會）
安東省事務官 上野宏
任副縣長（薦三）
補撫松縣副縣長
撫松縣副縣長 藤川宥二
任北安省理事官（薦三）
命民生廳事務科長
市警正（安東市警務處） 佐藤登志竹
任副縣長（薦二）
補佛山縣副縣長
西豐縣副縣長

任四平省理事官（薦二） 小田工具
命實業廳農林科長兼開拓科長
興安南省事務官 眞田一年
任旗參事官（薦三）
命庫倫旗勤務
庫倫旗參事官 舟橋敬三
任總務廳理事官（薦三）
命官房勤務
琿春縣庶務科長事務官 高橋萬五郎
任旗參事官
命科爾沁左翼後旗勤務 松本幸一
任省地方職員訓練所主事（薦三）
命興安南省地方職員訓練所勤務
通遼縣庶務科長 西北勝重
任旗參事官（薦三）
命額爾克左翼旗勤務
額爾克左翼旗參事官 藤田藤一
依願免官（協和會）
林野局技佐 監崎政夫
任三江省理事官（薦三）
命開拓廳農林科長
黑河土木工程處技佐 小田部六郎
任齊齊哈爾市技正（薦三）
命工務科長
齊齊哈爾市技正（工務科長） 岩城達夫
任龍江省技正（薦三）
命開拓廳建設科長
龍江省技佐 二本柳封
任奉天省技正（薦二）
命實業廳殖產科勤務
奉天省技佐 藤澤貫一
任熱河省技正（薦三）
命實業廳實業科勤務
北安省理事官 神田重太郎
任副縣長（薦二）
補訥河縣副縣長
建設大學助教授 鎌田茂
命興安北省開拓廳勞務科長
興安西省參事官 淺野良三

任旗參事官（薦二）
命科爾沁左翼前旗勤務
興安西省理事官 紡方明道
任省參事官（薦二）
命興安西省長官房總務科長兼人事科長 倉持利平
任總務廳參事官（薦二）
命官房勤務
中央一般職員訓練所教官
熱河省理事官 淨山正誠
任中央一般職員訓練所教官（薦二）
總務廳理事官國務調查處勤務 廣瀨等
任市理事官（薦二）
命安東市庶務科長
總務廳事務官 洪怡晉
任總務廳參事官（薦二）
命官房勤務
木蘭縣長 王國生
補德惠縣長（薦二）
龍江省理事官（民生廳保健科長） 何迺聯
任縣長（薦二）
補木蘭縣長
東安省民生廳長 苗建發
任治安部參事官（薦二）
命大臣官房勤務
科爾沁右翼旗庶務科長 額永敦倫喇嘎
任旗長（薦三）
補依克明安旗長
龍江省事務官 圖們克什和圖
任興安南省理事官（薦二）
命實業廳畜產科長
敦化縣長 劉海瀛
任東安省民生廳長（薦二）
開拓總局理事官 戴廣元
任縣長（薦二）
補敦化縣長
總務廳參事官 李輞五
任龍江省參事官（薦二）
命省長官房勤務
總務廳事務官 中村亨
治安部事務官 加藤重兵衛
經濟部事務官 富永現

省參事官 原田建作
同 增振武
同 莊秀川
同 林喜岳
省理事官 宮下稔二
同 二上政治
同 神條達辛
同 中澤田信人
同 馬淵芳雄
縣事務官 堤信義
同 茂則義一
同 小田島軍人
旗事務官 猶生哲雄
同 末廣彥睦
同 日高明
同 拓植義門
同 光野貞衛
市事務官 米村中
同 尾崎信隆
同 日高元治
同 加藤清則
依願免官（協和會）（十六日各同）

夏期海浴將興
火車臨時增加

【大連】管內各海水浴場、計有黑石礁、星ヶ浦、傅家莊、夏家河子、老虎灘、靜浦、等處是也、時正暑夏、近幾日來、大熱如火、往來路人、均以汗洗面、日滿各初中等學校、又屆暑暇之期、故滿鐵鐵道當局、爲便利一般海浴客赴海方面、與都市交通會社男女學生計、除夏大間舉運臨時火車外、當街電車亦行攜帶、別添車、並備有往復時票、非獨價格低廉、且易於注意、而在海水浴者、要知浮泳時魚腹、死於非命者、不知凡幾、望於海浴時、可以此爲前車之鑒云、

發賣郵便貯金票

【大連】此次總局以十萬枚發給各郵便局、得奉公班之協助、並州民一致赤誠購買、大收效果、每日推銷額、約在一萬枚以上、竟統預想以上之成績云、

產業報道隊
第三四班出發

關東軍報道部及弘報處爲宣傳以所見於現地其克服四周之困難而達成第一次產業五年計畫之成果、歡向完遂大東亞戰之滿洲經濟建設飛躍雄猛的姿態、遂網羅新聞通信記者畫家作家錄音班等其已結成四班產業報道隊中之第一二兩班、乃自六月下旬出發至七月上旬、視察各地完畢、已歸京矣、至於第三班、於十五日上午九時、自新京站出發赴奉天、鞍山、撫順等重工業地帶、第四班於該日下午十時四十分、亦自該站出發、赴綏化、密山鏡泊湖等地云、

風箭

民大東亞戰爭是保衛東亞人民戰、也是爲求得我們東亞人民自由戰、親邦勇士、在前方冒着海暑炎大、而拚力殺敵致果、在後方我們市民、應本聖詔所訓、協力物心兩力、而協力親邦之聖戰、儲蓄報國、現在已成了市民自覺的那、是我們怎樣成這實踐的法、但看市當前的儲蓄報國已成了我們又利己吧、何况這是鎗國而商工銀行董事長方愷恩說節約儲蓄報國已成功、一點不成問題、他說有兩點可以順利達成、一、人民都明瞭了國策、二、所以全國四千三百萬民衆都本着這儲蓄報國精神去作一定達成國富民興、我們在期待這國民儲蓄有良好的成績吧、（爲儲期方商工銀行董事長）

日行千里橫飛八天的猛虎隊
渡江演習露營訓練
克服困難發揮國軍眞精神
富夢槐　本報特派員記

（下）

築瀨部隊行軍記
渡江演習露營訓練

行軍之日程、第五日（七月九日）、係由輯再渡通化、因午前七時半、即行集合、準備出發、故余預定之過江發朝鮮、已不可能、於悵惆之心情下、與夙昔渴欲一視之滿鮮國境輯安作別矣、

昨夜降雨、演行時、各車均裝防滑鏈、但余心中不無忐忑、蓋昨日所遇之小越嶺今朝必泥濘難行、是日余與中村少校同乘一車、車至嶺腳繞坡、中村再三屬操車者注意、各車操車士兵、昨日已行知論、故坦然自若、不慌不忙、全部無事越過、沿經過洋溝村東北之國道旁有某日係人創設之石棉會社該社職工咸手執日滿國旗、立於道旁、向部隊歡呼萬歲時已過午、腹有飢意、該會社之日係人為前來邀、余等下車略憩、藉用午飯、於是余隨中村三田兩氏、入該人住宅、其眷屬皆笑顏相迎、備湯茶點相待、據該人談稱【我等在曠野創辦石棉會社、迄已數載、初時硬硬浙久治安確立已安然無事、但願今後軍隊常來】、午後四時、通化市街之陸容、又現退底、今日露營渡演習、故不走通化南山、而實施渡江、書間由探兵報告、江水不深、勉強可過、比及至江沿時、由官長指揮各士兵咸解衣赤体、排成一列、入江探視深淺、裝用車及運送貨車載兵車、均先後勇猛渡過、當軍休由江面積馳時、水花高濺、然是可觀、但余乘坐之乘用車、竟停於江心、不能再動一步、操車兵見勢不佳、脫褲解衣、一躍出車、在水中驗看機械、並同在岸之兵隊求援、時江水已由車門浸入半尺矣、應援到來、用粗鐵繩繫於車前二三十名兵隊向岸上用力牽引吶喊加油、際勢頗雄、過了、乃又入於露營訓練、在江後鐵洗車、渡江演習完北江沿石灘上、設停車場、用鐵鍬堀坑埋鍋、燃薪造飯並張天幕以備夜宿、各士兵由官長指揮下、分担工作、毫無停閑、中隊長口中、得悉露營訓練之重要、因實地作戰、駐屯地帶、或曠野、或山林均爲不容逆料之處、果遇距離民家較遠之處扎營時、非張天幕、不能夜宿、平日不鄉訓練、一旦實戰時、又將惶無措手矣、

余等在江沿將士兵之露營工作看完、滿街燈火、乃由辻元氏引導、再回前此一泊之龍泉館、但部隊長以下各官長仍在露地指揮監督作業中、

（上）在西安搶修兵（下）渭津國道沖毀軍民忙施修復情況

赴柳河

七月十日爲行軍之第六日按原來計畫、是日應由通化向北進軍、取道柳河、西豐開原、鐵嶺、再回奉天、午前八時、全體由露營地出發由通化市龍泉區馬路、直向柳河、昨夜降雨、道路泥濘難行、越半小時後、漸入山道、雖多曲折、而殊平坦、各連之操車、或由新兵輪流平均每人每日能駕駛一二次對於速度之增減、及上下坡拐灣等要點、由各該連長或排長在旁監督指示、以及添油添水等細事、官長亦隨時指導、

東邊道各縣之治安、早已確立、無年累月、不以劫搶聞、但往昔政府之治安工作實已大費苦心、且曾有多數忠義之士、爲討伐匪賊而殉職、前在興安縣境內、數見陣亡官誓紀念碑、而今日由通化出發後、沿途又有若干石碑被發見於國道之兩旁、就中有故前通化縣長金紹償氏之殉職碑、聞該氏於康德二年秋季因公出而遇匪、車驅痛擊、卒以匪衆抵抗、致使金氏壯烈殉職矣云、車至柳河縣界之三源浦、作午間休息、開始晝食、此地住民滿鮮參半、有商店大小百數十家、街道齊整寬廣、三源浦站外、到處稻田、其所產稻米、爲東邊各地所不及、故柳河縣之三源浦及五道溝兩村、皆爲產稻米之名地、越三源浦乃五道溝、同屬梅輯線之車站、但此處則僅二三家而已、住民寥寥、貨鋪三五家、途中又遇雨、抵柳河縣街時始放晴、時午后三時有半、縣長以下官民千數百名立於城外相迎、且在城門附近、建有「歡迎築瀨部隊」行軍字樣之歡迎門、

國兵家族座談會

部隊中之新兵有係柳河縣出身者十數名、此次行軍、隨同前來者五名、該縣協和會縣本部、及軍人後援會支部双方、爲使各新兵安心勤務、並調詢在營生活狀況、共同主催下、於午後六時、在縣本部內特開催國兵家族座談會、邀請部隊長及縣內出身之新兵並新兵家族代表出席、築瀨部隊長因微受感冒、由島村副官代表、新兵出席者、爲韓良玉、高玉和、王興起、姜鳳先、兆成恩五名、新兵家族代表、男女共五人縣則有縣長較長以下各科長、並軍人後援會支部主事趙遇升、協和青少年團主事大屋吉三郎等十數人、開會後由戰縣長致辭略稱、親邦之大東亞戰、尙未告竣、我國有鎮護北邊重任、爲完成此重任、必備有充實兵力、今親行軍而光臨本縣之築瀨自動車部隊倖寶、實爲全人信賴、茲值行軍柳河機會特邀部隊官長及本縣出身之新兵、並新兵家族、開催座談會、深望各方面開誠布公懇談、俾新兵各位、若有要求本縣之處、可直接提出、縣方必當援助、繼由島村副官起立、代表部隊長談述、本隊之新兵、入營後即開始軍人精神、及自動車操縱等訓練、每日操事訓練時間約有三小時教授日語則兩小時以上、因隊內不分官兵一律操用日語、禁止雜用滿語故於最短期間內、即可使新兵能說日語、對於軍人精神之修養、則取嚴格對處、雖在隊僅服二年兵役、相信退役時可修成一完善之國兵、關於各新兵之家族方面尙希縣側及軍人後援會方面、予以援助、

島村氏談話完了、乃入於新兵及家族座談、當時由縣長代爲向隊長請求、上記五名新兵當晚回家外泊、藉以探省、而敘天倫樂事、座談會延至七時半、始行散會、余等仍隨部隊長一處投宿、於日人旅館「丸金」、余就寢時、窗外雷聲隆隆、閃電耀目、而凉氣逼人預想今夜必大雨也、

西安涉渡通宵未眠

連日陰雨燃熱頓消、昨夜與本曙官同宿一室、臨睡時竟忘閉窗、致予早醒來惡風、午前七時早飯畢、離柳河縣街、渐向東豐、東豐縣土地甚沃、禾苗頗旺、且國道寬坦、車輛進行甚速、山嶺水澤、美不勝收、時已正午、入東豐縣街、該縣官兩代表立於道旁、擁迎、云自長九時則行出所、與故人劉哲（縣警務科長）氏偶値、蒙延入公廳待茶、並從賞餐、但因顧休關係、並時間所限、不得已謝絕劉君好意、遂梅河口驛前、全体暫事休息、一乓驛舍頗壯觀、在奉吉線中、有數之大站也、因此處可通奉天、吉林、輯安、四平街等處、正所謂四通八達、乃東邊之要鎮也、至距西安縣街十五里許之渭津村左右曾兩次過有雜行道路、終西安一帶曾降豪雨兩日、河川汎溢、將國道沖毀、部隊到來、由士兵搬石鋪道、附近農民亦多相忙、幸勉強通過、不料移時、先發隊來報、謂西安縣街之入街大橋南頭、亦被水沖壞、不能通車、故予晚恐難達預定之抵西豐矣、築瀨部隊長乃先部隊而馳進、有西安縣長劉憲高迎至街外、同至大橋南頭一觀究竟、橋係石灰造、但兩端之下坡、則係用土堆成、故一被河水沖洗、竟即難塌一半、幾留一半、僅可通人、於是築瀨氏、又擇一似能涉渡之處、而決定全部渡河、然載重車甫將入河、行泥濘之底深陷一尺、使車輪不動轉、時士兵等皆以渡河無望矣、

築瀨部隊長鑑於自持、使各連官長、督率士兵、用事前準備之草袋、前以沙石、鋪於浮泥之上、卒以天色黑、且河口太寬、不易立時竣事、雖則全体官兵毫不氣餒、犧牲晚飯不食、繼續努力渡河之工事、遲至過夜二時半、僅通過載重三輛而已部隊長乃下令、停止工作暫作短時睡眠、

翌日（七月十二日）、即行軍之第八日、早五時、天方破曉、各士兵未待其長下命、均以責任關係而互相掙扎、而起、裸背從事工程、十時許、全部車輛順利渡過、

當十一日夜從事渡涉工事時、不論官長士兵、皆赤足踏泥濘、來往搬運沙袋、或立於寬約五丈之河水中、牽引車輛、是日西安天陰雨、而無燈光、竟摸索中動作、且殊堪讚佩、翌晨余竟亦不忍再穩坐車內、待兵隊之牽引（河深岸高、不牽引不能登岸）遂急脫鞋襪、由水中涉過、且頗覺痛快、

西豐宿營

十二日乃行軍豫定最終之一日、亦即歸旋奉天之一日、惟以昨日因在西安耽擱一宵、且今日十二時、始遲遲由該縣出發、故抵西豐時、已午後三時矣、爲實現夜行軍之訓練、乃在西豐宿營、預於明日午前四時乘夜進軍、余因昨夜僅在停於西安南河沿汽車中小睡、致今日疲倦不堪、而同行之伊藤君亦憲與同感乃早早入鈺車廠較近之旅館西豐ホテル從事晚餐而早眠、

旋奉

因在西安縣渡河工作、竟耽擱一宿故依行軍豫定日程已遲誤一日矣、今日（十三日）行軍第九日）午前三時半士兵起床準備出發、四時既過、全隊乃離西豐乘夜進向開原、途中多機、且國道因失修關係、高低不平、使車休雖動、抵鐵嶺市時、適正午在東關大街兩旁、備飲茶休息所若干、並由女國高學生、担當服侍、在此停車半小時、繼續就旋奉之途、午后四時許、安抵別來七日、情景依然之奉天市、至此築瀨部隊之本年度第一次壯烈行軍、於獲得絕大效果中、而圓滿終了云（完）

兵隊在西豐埋鍋自炊

先發貨 後寄款開始辦法
亞洋行

橫濱 正金銀行 大連支店
大連市大山通二番地

普明醫室經售 專治遺精滑精
奉天市大西關大什字街口路北
定價每盒大圓內裝十袋十日用量外埠函購請由郵局掛號滙款每盒加郵費四角服法購藥時附有詳細說明書獨家經售並無二處函索說明書附郵票六分

世界的大發見
治淋 優秀藥 那伊色爾

性美膏

調經育生丸
玉德堂藥店

治愈瘰癧鼠瘡
田世榮啓

奉天省許可證
主治一切脺腫水臌氣臌單腹脹等症均有特效
脺腫膨藥 安全消臌散
漢醫 王景泉 謹啟

合理節約

德國國民的生活　孫里

這篇東西原是由森崎善一先生所作的『學べ獨逸！國民生活』裡節譯出來的。全書分爲時局和生活兩篇。我所譯的當然是由生活篇里譯出來的。

此書在日本銷路非常的廣有稱。此書可以『一家一本』的由此可知人民是多末愛好它。拿看它了。

在戰時下的今日。我們爲人民者。必須自覺必須自新。否則實不配稱爲現在的國民。尤其我們的生活。也不可不借鏡他人。所以把『生活篇』裡的記述。譯了出來。（譯者）

× × × ×

德國在第一次歐戰。沒有滅亡。他們雖然受了種種的苦痛。也是低首忍耐。雖受思想。經濟兩大危機的重壓。但他們到底也沒有滅亡。

全德國民族。愈被虐待。愈燃燒起愛國的情火。他們是協力一致。以圖祖國的再興。有說戰後的五十年里是不能再起了。但現在的德國却驟然而起了！

『擁護德國』『保衛祖國』之聲。不期在此混亂貧困的深淵里沸騰了起來。

應着『國亂出英雄』的話。不久在各處展開了祖國德國的再興運動。

建設了現在大德國的希特勒總統。便是在這渦中出現的偉人。

關于希特勒的話。在前篇已經述過。現不再贅述戰爭開始以來。十幾年中。由困苦里鍛鍊出的德國民族。在他們傳統的血潮中。更認清了生活。而更履行着合理化的節約生活。全國民的互相勤勉才建設了今日的偉大的德國。

× × × ×

本書想把德國人由大試鍊中生出的實生活。不誇飾的把生活形式原樣的寫出來。

乘德國再興之時。政府第一便對全國民發表了以下生活根本的十訓。

1 使用了一分錢。也要想它是對我們德國有利的。
2 使用外來品時想它能貧乏了我們。
3 你們的錢決不是爲德國以外的人而儲蓄的。
4 德國的工業上決不使外國的機械。
5 絕對飯桌上不使用外國食料品。
6 寫字時用德國的筆。德國的墨水。德國的紙。
7 德國的小麥。德國的果實。尤其德國的啤酒里藏着德國的精神。
8 年青的你們。如不喜好德國的麥芽。珈琲。你們必須要飲德國殖民地珈琲。
9 衣服用德國的布。戴帽要用德國製的。
10 不要因外國的阿諛而破壞以上的戒律。無論別人怎末說。我們要堅信這是母國德國唯一無二的。德國政府一以上

德國和錢

爲富國必要取金錢不外流。

即使外國的一分錢。也要把它得來。不然不能富國。

戰後的德國便集中在此點上。

一比如說德國人到外國旅行時。不得超過十馬克以上。（公用除外）。這並不是不許可旅行是爲國內的金錢不流往外國的原因。

所以旅行外國的人。帶着十馬克。同時還得設法得什末收入。然後才旅行的。

數年前德國青年。旅行世界一周在大阪的旅途中有這樣的事。

一個青年說『拿德國的錢旅行是一般爲國民的對覺對不住的事政府規定不許超過十馬克以上。所以自己視察各國是想無錢旅行爲目的。所以不得不在各地講演以作旅費』。

聽了這話是多末令人感動呢。

注。馬克爲德幣名。約我國六角來錢。

大陸的經濟開發（蘇生）

油脂原料其他＝落花生·菜種。綿食以及大豆的油脂原料。亦係中國農產物中之重要產品現以其相當量。供給日本。此外例如鷄卵。鷄卵在從前以乾燥卵或冷凍卵送往歐美。今則供給日本。而其食肉（山東牛）之對日供給數量亦多。畜產中華北蒙疆之羊毛。現亦爲本日所利用。乃其唯一之羊毛資源也。

鹽＝軍需資源中鹽所占之地位。足可與煤及鐵相匹敵者。誠頗不少。日本之工業鹽。以前依存遠海鹽。今則由華北自渤海灣至山東沿岸（鹽）多量供給之以爲工業與食料上之用。是以鹽田之復舊於張亦進步非常。其增收情形。會打破空前的記錄。鹽之中。此外華中沿岸及蒙疆一帶。尙產『土鹽』焉。

電力＝如以上所述。根據當之資源。以爲工業勃興之前提。而急速擴發電事業華北之火力發電。於設備增設以後。不但可供一般之用而可供給於工業。至於水力發電計畫。亦向建設之途節節邁進矣。

交通＝在經濟開發上。對於交通機關之復舊及建設。亦爲當前急務。時及今日。不獨對因事變而毀壞之鐵路使之完全復舊。而新路亦節節從事敷設。尤以華北之石德路。濟泉與礦路赤柴路以及懷慶路（道淸路）等均行開通而如某某路已改成複軌。此外對中國大陸之特殊性則努力於內河之利用。其新道路亦積極開始建設其次對於港灣施設之擴張。青島以及塘沽等地。均大規模開始動工。

其中尤以塘沽港之建設。預定根據其最新式且雄大之設計。利用其一部。如果此工告成。則華北的『大上海』之出現必不遠矣。

集清人詞聯（介如）

余年曾任雜誌刊物。偶見梁任公先生集古人詞聯十餘則。甚愛□。有屬余書聯者。輒信筆寫出。但因散佚。已不可復憶。腦海中尙記得者錄其數聯如下。

笑人世·今零。萬里乾坤不如歸去。點寒江又逢寒食。個中滋味曾有詩無。

孤身花影傳人扶。我欲醉眠芳草。幾日行雲何處去。除非問取黃鸝。

因戲集淸人詞數聯以爲趣。

春水鏡帆流自好。綠楊青草晚紅梅。

鷗泊大江何處定。却致闌夢夢飛花。

泉石有盲甘逢老。淡妝素粉捧心啼。

江山雖鑑策此是。落空□□□□□。

急雨桃花濕。輕風燕子斜。

寒陶冷熟酒拍手宣長歌。

驚人曉風。灣頭殘月。

遊船建業水驛寺景陽鐘。

心事生涯秋雨聲。綠楊風春風。

春水鏡帆蒲自許。秋風香徑印紅泥。

無限愁心低淚眼。看紅淚上續被。

總管芳華洞夢夢比鳳花藥局鼓香衣。

事業精曉吔咤。文章老也之乎。

此均現成之什。觀任公先生所集。爲有力矣。詩句中亦有可用作聯者。古人嘗有集詩句聯。余亦嘗爲人書曼殊上人『壯士橫刀看草檄。美人挾瑟請題詩』及放翁『酒寒誰欠詩當債。劍不虛彈顰仇』。現成之句。蓋非所謂集矣。

續瘍科秘錄

·本閒和翻口曼父中譯者子筆述·

五十二　客字墨

試驗爛於臉上。爲不知痛癢。是僅舌損也。同村有予之弟子柳川玄益者。受予之指導而爲之療治。果然全愈。其法先用紙拭去舌之黏液。更用紙卷。使助手將舌引出。醫者以左手攝指長。用小披鍼（針徑二分長一寸二分）就損與良肉之分界處由下刺貫。勿遺損根。勿多切良肉。加以精審之注意。徐徐向左方旋轉切開。少爲殘留。不使切離。鮮血淋漓。受以鋼盤。舉而斷之。更向右方旋轉切開如前法而切斷之。另持反剪刀。將左方之殘留處剪落。創口多數決勝。以右手之大指指示指中指緊撮牛時許。血全止。創損則數金鋼起。內服用煎劑。創口紅活。新聞勒勢而長。經二十餘日全愈。

益蟲·蚯蚓

蚯蚓由地中向地面翻騰土壤之工作。非常之迅速。蓋蚯蚓之居室。係直上直下長約八寸的●鬣形地穴。蚯蚓頭部向下。尾部向上。隱居於地穴之中。身体絕不動轉就能將頭部吞食之泥土。由尾部排出於地面之上。據動物學家之調查。於一畝地面積。一年間。蚯蚓能吞食泥土二十二噸之多。因而土地鬆軟。大部變爲多孔質。而且由蚯蚓消化管道過排出於地面上的二十二噸黃土。其中含有多量肥料成分。實與栽植物有極大之利益。查蚯蚓以土爲食。故終生棲息於土中。但土質中並無榮養成分。蚯蚓吞於消化管之內。僅顯土中含有之微量有機物。以養生活。因而必須使多量泥土。常常由消化管通過。方能保持蚯蚓之生命。蚯蚓所以拚命的食土。並且大量的排出糞便於地面之上者。良有以也。每值降雨之際。洞穴中充滿雨水。蚯蚓爲雨水所困。不能安居樂業。遂欲另覓新居。乃一律爬出於地面之上。但不久之間。雨水下沉。洞穴完好如故。遂一律仍歸原洞。如值大氣過於炎熱。蚯蚓不能堪抗。必將陸續出洞。尋覓樹枝器葉等物。銜入口中。運至洞口。即利用樹枝菜葉。將洞口巧爲封閉。借以減低洞中的溫度。其智慧是如何的高尙。吾人除感覺興味濃厚而外。只有驚歎而已。（郭子謙）

談劇·小生姜妙香（寒舍）

徐廷小生專門學他這一般的唱法多。聽說小生高絕康是在廣風 妙香。尤其是這一路。本人沒有聽見。不知何如？

妙香還會一種公餘小技。尹是繪畫。京中伶人能畫能繪的很有幾個人。四名旦都各有其長。尤其是程艷秋畫還很好。到過北京的人。更能一到東單大街路東福壽食堂一次。在那食堂西壁上。便把四名旦以及其他名伶手筆可以一目而盡了。一妙香的繪畫在伶人中很有地位。不過他喜歡作花卉。作扇面小幀。姝尤妙。京中人士。咸欲得之以爲快。

× × ×

作興的標語。好的生活就是勤儉耐勞不忘國家

十三歲作母親 無往不是東印度

住在熱帶地方的居民。雖有壽命較長的。但是大半都是早熟。東印度的原住民。也不能逃此例外。女子十二三歲。男子十五六歲。便要結婚。擁着孩兒。步行街道上的十三四歲的母親。和十五六歲的父親。不算是希奇的事情。如此早熟。就可知道青春時代的消耗已早所以士人在二十四五歲的女子。就成爲老人了。一般女子在處女時代。貞操觀念。非常嚴格。但一經結婚而離婚之後。男女間的貞操觀念完全紊亂而腐敗。爪哇有女尊男卑的習慣。蘇門答臘西海岸的眉南加波人。已結婚後的婦人。和家族同住在家內。但其丈夫。則別居。到了夜間。丈夫可以特意去訪他的妻室。對於他妻家族主權者。就是他妻的叔父。特別敬重。那位隱恰如父親一般。因爲妻的叔父對於他的妊女。抱有相當的權利義務。此不過丈夫對他妻家的一種特別親族制度。但是普通一般家族的系統。多以婦人家長制度。握有極大的威權。

潤山居筆記（趙智三）

奇峰聳雲。清流瀉谷。既得遊以相親。樂朝夕之與共。潤山中人。誰復識紅塵飛不到之雅趣耶？余壬午四月。被遣來此。非同子瞻之被謫。子厚之出守。此處既擅山林泉石之勝。能不斷而樂之哉？暇輒偕童子數人。古書數卷。登南山之巔。雲深松秀之處。攤書於磐石之上。時靜悟孔孟議心。釋迦說法。更兼諸子百家中外時人相周旋。固嘗沉浸沈鬱。含英咀華矣。有心領神會。興味盎然處。則筆記之名其篇曰潤山居筆記。

今擇數則。以公於世。此不足以沾學。怡性而已。

▲淡粧娥客

北當瑣語。『杭州妓者。多爨身飾客。一妓變素娘爲歎商。所謂。吾鄉黃。南今過之。見哆上宋像書曰。淡紅衫子淡紅裙。淡淡梳妝淡點唇。只爲一身都是淡。將來付與淡人。』或謂此詩錢塘所作。杭州作揚州云。

雜花詠（陳子愈）

▲繡毬花

錦團簇斌瓏情大。非但花圓月亦圓。不度金針隨有□□□□□意。休從良夜數無緣。風流体雲遊古意。寄情心情只自憐。可慨□□□勞未滿等衣幾輩換羽仙。

▲瑞香花

誰將瞻蔔幾成塵。不賦十香奇□少。青□□□□□□。

紐約拆毀·空中鐵道

美國在進行戰爭中。已經因爲鋼鐵的不足極感苦惱。所以便大肆活動。努力於鐵製品的收回。這一次並且又決定把紐約市裏的高線鐵道的一份部取消。進行大規模的廢鐵收回工作。據六月十五日的紐約電訊稱。該市第二號街的高線鐵路以及第十二號車站取消的工作。已經由十五日開始進行。由這件事的實施而得以收回的廢鐵可達二萬九千噸。從今往後紐約市一件有名的設備。便無形中的歸於滅跡了。

美容與化粧（2）

前額狹窄和下顎寬大的女人——用脂粉把變胖的後半部塗蓋着。輕描妳的眼瞼。假如妳的嘴部在比例上是寬大的話。應當用口紅沿着嘴邊塗抹以減小唇線的寬度。並且應當在臉的上半部用淺色粉。下半部較深的粉。就可以成了。

前額和下顎都是方形的女人——在双頰半後部用胭脂塗成三角形。在嘴下要塗得淺些。這樣可以減少它的寬度。在面部的下半部塗淺色的粉。其餘部分用深色的這樣可以使臉顯得長些。唇線應當寬大。嘴角應當微曲。前額垂下的頭髮（齊眉穗）應當除去。

面部長方且薄的女人——這種面型有時有狹小前額和下顎。所以應當用齊眉穗來減短臉的長度。上唇應當塗口紅嘴角要加寬。以双頰爲中心用胭脂環形塗抹。就可以使面部顯得圓些。

圓臉的女人——用胭脂在雙頰與兩腮的中間塗成三角形。用深色的塗抹全臉。如此就顯得臉長些了。同時嘴部也要修飾得非常好看。盡量使它的寬度增大。同時對於眉毛也要加以輕描。

妳的下巴是不是向後傾？假如是。妳就應該設法補救這個缺陷才是。妳應當先用粉在下顎處薄施一層。然後再在其他部分施些厚粉。這樣可以使妳的下顎顯得向外突出了。但是妳千萬別忘記戴有美麗邊緣的帽子。這實在是一件奇怪的事情。有寬邊的帽子寬宥■加下顎的突躍。

妳的鼻子是不是向下仰着？鼻子是有迷人的魔力的。妳應當先在鼻子上擦一層厚粉。然後再在其他部分施些厚粉。眼角應當描得自然些。並且應當以嘴中心的分顏色深些。

戰時下的東京 2

一個德國婦女的感想

【西克里特 馬克奴】作

戰爭所送來的困難。原來不算少。譬如。日常生活必需品。多告缺乏一般婦女所愛好的點心等。因被限制也頗爲減少。木炭的配給量。不像過多什麼的都顯出來。可是日本婦女不肯議論此等問題。當初統制經濟實施的時候。多少不免有點混亂可是那混亂不久便克服了。因爲在戰前的日本。平均生活水準和最低生活的間隔。不似在歐洲那樣懸隔太甚。日本的自由經濟因戰爭而被再編成爲國家統制經濟。而這新的統制經濟忽然的要求了日本婦女對此的理解。關於食料品其他東西的票制。當初實施的時候。一般婦女不免感到多少的迷惑。有的走到街角的官廳。對於那票制的項目以及其分類綜合。有所請示。有的走到四個官廳。接到四種的指示。實在令人感到多少迷惑。

雖然。時日經過來。那統制經濟的一切的事便漸漸地爲一般人所熟習了。關於票制的一切手續。譬如票在那兒領受。需要多少印章什麼的都是自己曉得了。隣組有隣組長。那隣組長的努力是比一般隣組員多一倍。連隣組整組員的地方。也要把食料品以及告知事項一一配達。這隣組長的努力都是無報酬而做的。當此之時。幸虧日本的家族都是住在一個家屋中若是在德國都市的話。那給東西也須昇降四層的階段纔行。

日本的隣組長。其活動可以說是像最下級的一個官廳一般。他還勸告各家庭利用院子和空閑地。這空閑地在東京還到處都有。栽培野菜和馬鈴薯。結果因蔬菜輸送負擔太多。而野菜的配給不圓滑的時候一般家庭由於此項栽培而調濟一時。所以一般人都很喜歡地不再栽培草花而實行栽培野菜類。又在東京的我們。要野菜時。一走到賣菜的舖子（所謂八百屋）之門前。就可以簡便地買到。這都是農村的恩惠。我們想到此點。就更深了感謝農村的意思。

大都市內有到榮園。在我們德國。已經是上次歐洲大戰以來所慣見的。而且我們德國人。關於食料品的用途。都是研究過利用。已有二十五年了。在東京。今日也在規規矩矩實行回收廢品和廢鐵。在市內各區。設有問事處。

這個問事處對於一般主婦們。與以實際的勸告。向講習會以及文書的手段。傳達全國民知道。這是和我們德國的婦女團体在今次大戰爆發的時候所組織的。全相暗合。

衣料票制初見實施時。結婚準備還沒有完成的一般小姐們。對之稍有動搖之光景可是迨於她們打聽官廳。知道結婚準備可能與以五百點。她們都能了解一切了。其他國貨的牛絲。絲混織之混紡品——這是有時與美麗的——人造絲。木棉什麼的都是由政府當局慎重考慮。不令一般婦女對衣裳有所失望。

這個衣料票制。在日本切實地實施。好像在一切的纖維品隨便可以買到的從前一樣。由外國婦女們觀之。實在是可敬佩的。爲什麼呢？在日本一切衣裳的色彩以及材料。都是由所穿人的年齡而相異。這不外乎日本的習慣。（寫眞是食時表現之家庭）

化膿性疾患 最短期治療劑

塩野牌 脫爾淊淋片

知曉本劑之名者 已爲征服淋病者也

本劑乃東亞唯一之「AZO」色素劑 具有卓絕之殺菌力 更加以有消炎鎮痛之二大作用 竟獲得完璧治淋劑之定評 一次二片之簡單內服 確實能治癒及豫防各種淋病及化膿性疾患

【包裝】三〇片 一〇〇片 三〇〇片

總發賣 塩野義商店 大阪市東區道修町三丁目

塩野義藥品株式會社 奉天市□□區協和街五段□號

ST—Y3

是國優以下學校最好教材

國優國民學校諸位師長當您授課時。是否感到教材不足。尤其關於掛圖教材。想來更是缺乏的。若想解除此種困難。最好兌換若素教育掛圖。因本掛圖是專爲國優以下學校而設備的。內容又完全以國優國民學校課本爲主。以引起兒童向學。不但爲此本掛圖除蒙民生部教育司編審官室指導滿洲教育資料會編纂並於每張附有解說一份以期用者明瞭。像這樣完備美麗掛圖。實不可多得請各校努力兌換吧！

▽兌換方法△

一兌換券已全部裝入若素包裝盒內，包裝三百錠者一張一千錠者三張

一學校將所收集的兌換券，寄至敝社，即奉上所欲兌換的「若素教育掛圖」

一兌換券六張，可兌換掛圖一張，多換者依此類推

一新「滿洲國地圖」，兌換券三張即可兌換一張

一掛圖郵資，請兌換者負擔以郵票代用

一來信須註明，學校名稱，印記及詳細通信地址

一私人或商號代理學校兌換亦可，但於兌換券上必須蓋有校戳

奉天市信濃町十七號 若素製藥株式會社

若素教育掛圖

軟性下疳 斷下疳靈

DUCREYN

特性 本品際作軟性下疳橫痃之診斷及治療外有時亦作爲治療發熱之用途診斷上使用本劑時可將〇·一公撮，用結核菌素注射器，注射於上膊外側，或前膊內側之皮內治療上以注射靜脈爲原則。

三共株式會社 本社 東京市日本橋區室町

滿洲三共株式會社 奉天市奉平町一〇〇 出張所 大連市台山町四〇

純良藥品之 SANKYO 三共 註冊商標

司保明·眼藥

是一般眼藥中的超特品 是一切眼科病的精良劑

「全國藥房均有代售」

總製造 滿洲製藥株式會社

國際劇場

本場特別大貢獻！ 名馳南洋各地！走遍中國各處！

光明技術團

公演日期 七月十八日至廿四日七日

全体男女三十餘人 登台表演驚人武術

中國全運會錦標大力士 江寬餘 領銜

武俠絕倫 角力驚險 見所未見 聞所未聞

同時電影 奈何天

晚場驚心動魄 保君捏汗叫絕

眞牛上台 力博決鬪

優待券末日有效

雲閣電影院 天明 亞洲電影院

兩院貢獻

上海新片 導演 李萍倩

劉瓊 王萍 許慕良 殷秀岑 陳一棠 主演

華華公司時裝社會巨片

歡喜冤家

兩院臨時優待券末日有效